Zprávy z Majetína

4 | 2025

PF 2026



Andělské tvoření v ZŠ Majetín

Slovo má starostka obce

Vážení spoluobčané, milí čtenáři,

přichází čas adventu a společného rozjímání, a s ním i chvíle, kdy se ohlížíme za uplynulým rokem. Rok 2025 byl pro naši obec obdobím plným práce, proměn i krásných společných okamžiků. Dovolte mi proto připomenout, co všechno se uskutečnilo – a především vám poděkovat.

Tento rok byl pro rozvoj naší obce velmi významný. Zahájili jsme proces změny územního plánu obce, realizujeme rozsáhlé rekonstrukce komunikací a kanalizací v několika ulicích, připravili jsme instalaci fotovoltaických panelů na obecní budovy a pokračovali jsme v péči o veřejná prostranství, zeleň a modernizaci služeb. Kromě toho jsme zvládli i řadu každodenních úkolů, které nejsou tolik vidět, ale jsou nezbytné pro hladký chod obce.



Rekonstrukce ulice Na Výsluní

Majetín slaví úspěchy v soutěžích

Velkou radost nám přinesly úspěchy v soutěžích. V **soutěži Vesnice roku** jsme obdrželi **Cenu hejtmana Olomouckého kraje (3. místo)** s finanční odměnou 100 000 Kč. Po dohodě se zástupci místních spolků bude tato částka využita na obnovu posezení a pódia v areálu Ozdravného centra, které slouží jako zázemí pro kulturní akce.

V soutěži **Cena hejtmana za společenskou odpovědnost Olomouckého kraje** jsme získali **1. místo.** Na slavnostním vyhlášení výsledků, které se uskutečnilo ve středu 29. října v prostorách Červeného kostela v Olomouci, byly oceněny firmy, obce i jednotlivci, kteří svým přístupem pomáhají životnímu prostředí a rozvoji regionu. Toto ocenění vyzdvihuje obce, které podporují komunitní život, pečují o veřejný prostor, aktivně zapojují spolky, školy, děti i seniory. Ocenění patří vám všem – všem, kteří se podílíte na životě v naší obci, zapojujete se, přicházíte s nápady a přispíváte k tomu, aby byl Majetín ještě hezčím a příjemnějším místem pro život. Děkujeme vám!

Zvítězili jsme také v soutěži **O keramickou popelnici Olomouckého kraje,** jedná se o ocenění naší dlouhodobé snahy o třídění a šetrný přístup k životnímu prostředí.



Převzetí ocenění Cena hejtmana za společenskou odpovědnost Olomouckého kraje

Putovní výstava Má vlast cestami proměn v Majetíně

Majetín se letos zapojil do celorepublikové soutěže Má vlast cestami proměn, do níž jsme přihlásili novostavbu Komunitního centra – místa, které se stalo srdcem setkávání a společenského života v obci. Slavnostní zahájení 17. ročníku proběhlo 14. června na pražském Vyšehradě.

Od 25. listopadu si můžete putovní výstavu této soutěže prohlédnout i u nás v Majetíně, přímo u kostela. Hlasování veřejnosti probíhá do 30. dubna 2026. Více informací naleznete na www.cestamipromen.cz.



Putovní výstava v Majetíně

Poděkování za rok plný spolupráce a krásných okamžiků

Bohatý kulturní a společenský život provázel naši obec i letos. Z podzimních akcí to byl například Majetínský pstroužek, Svátek dýní a strašidel, Svatomartinské posezení, adventní programy, ale i přednášky a besedy v Komunitním centru, například Podzimní gongová meditace, Geopatogenní zóny trochu jinak nebo Výživa a život. Tyto chvíle posilují naši soudržnost a přinášejí radost napříč generacemi. Obrovské poděkování patří spolkům, škole, zaměstnancům obce, zastupitelům, seniorům i všem dobrovolníkům, kteří během roku přiložili ruku k dílu.

Slovo má starostka obce

Vážení spoluobčané, děkuji vám za podporu a spolupráci. Přeji vám poklidný advent plný světla a radosti. Ať je vaše domácnost naplněna pohodou a vánoční svátky vám přinesou spoustu příjemných společných okamžiků.

Do nového roku vám přeji pevné zdraví, štěstí a spoustu sil i inspirace. Těším se na vše, co budeme moci v nadcházejícím roce uskutečnit společně.

S úctou Miroslava Zavadilová

Informace obecního úřadu

Vítání občánků

V neděli 9. listopadu 2025 proběhlo v naší obci vítání nových občánků Majetína – Johany Blumové, Hany Kalábové, Aleny Kučerové a Josefiny Studené. Děvčátkům přejeme do života hodně zdraví, štěstí a lásky, jejich rodičům pak mnoho radosti z rodičovství a spokojené společné chvíle.



Johana Blumová



Hana Kalábová



Alena Kučerová



Josefina Studená



Úhrada poplatků na rok 2026 v obci Majetín

Poplatek za odkládání komunálního odpadu z nemovité věci

Do 31. ledna 2026 je splatnost poplatku za odkládání komunálního odpadu z nemovité věci za 2. pololetí 2025.

Poplatek za odpady v roce 2026 zůstává ve stejné výši jako v roce 2025. **Sazba poplatku činí 1 Kč/litr, minimální množství na osobu činí 60 l/měsíc = minimální platba na poplatníka je 720 Kč/rok.**

Poplatek za likvidaci komunálního odpadu bude opět hrazen ve dvou splátkách:
1) od 1. července 2026 do 31. července 2026 (za období od 1. ledna 2026 do 30. června 2026)
2) od 1. ledna 2027 do 31. ledna 2027 (za období od 1. července 2026 do 31. prosince 2026)

Poplatek ze psů

Splatnost poplatku ze psů: jednorázově od 1. července 2026 do 31. července 2026.

a) za jednoho psa 200 Kč,
b) za druhého a každého dalšího psa téhož držitele 250 Kč,
c) za psa, jehož držitelem je osoba starší 65 let, 100 Kč,
d) za druhého a každého dalšího psa téhož držitele, kterým je osoba starší 65 let, 150 Kč.

Forma úhrady poplatků

1) bankovním převodem na bankovní účet obce Majetín vedený u **ČSOB – číslo účtu: 359997062/0300 (POZOR ZMĚNA ÚČTU),** variabilní symbol platby **VS = popisné číslo nemovitosti, za které plátce odvádí poplatek**
2) platební kartou na terminálu v kanceláři OÚ Majetín
3) hotově v kanceláři OÚ Majetín

Kalkulace stočného

Výše ceny za stočné pro rok 2026 zůstává stejná jako v roce 2025 = 45,50 Kč za m³.

Celoroční sběr dřeva v obci Majetín

Od **prosince 2025** nabízí obec Majetín občanům možnost **celoroční likvidaci dřevěného odpadu** k následné recyklaci.

Do sběru je možné odevzdat:
- dřevěný nábytek v rozloženém stavu (i z dřevotřísky),
- dřevěné okenní a dveřní rámy včetně kování, výplní a žaluzií,
- palety, přepravky,
- kůru, dřevěné odřezky,
- dřevo z demolic,
- použité stavební řezivo,
- větve bez listí.

Dřevěný odpad nesmí být znečištěn nebezpečnými látkami a stavebními odpady – sutě, betony atd.

Postup:
1) Kontaktujte pracovníka obce **Martina Hájka** na tel. č. 603 148 712 nebo **Ivana Slobodu** na tel. č. 724 245 301 **(PO–PÁ, od 6:00 do 14:30)**
2) Domluvte si termín a způsob předání odpadu.

Dřevo je možné předat pouze po předchozí dohodě.

Sběrová sobota

V sobotu 18. října se konala sběrová sobota (svoz velkoobjemového a nebezpečného odpadu, nově i větví ze zahrad).

Porovnání sběrových sobot 2025:

	Jarní	Podzimní
Objemný odpad (t)	8,22	3,16
Nebezpečný odpad (t)	0,58	0,41
Dřevo (t)	0	2,76

Termíny sběrových sobot v roce 2026: 18. dubna a 24. října.





Dálnice D55 mezi Olomoucí a Kokorami byla otevřena

Dálnice D55 v úseku mezi Olomoucí a Kokorami byla slavnostně otevřena pro provoz 20. prosince. Pro náš region jde o významnou dopravní změnu, která přinesla rychlejší a bezpečnější spojení směrem na Přerov a Zlínský kraj a zároveň ulevila okolním obcím od tranzitní dopravy.

Ještě před uvedením do provozu proběhl v sobotu 4. října Den otevřené dálnice, který přilákal stovky návštěvníků včetně mnoha obyvatel Majetína. Lidé si tehdy mohli nový úsek projít pěšky, projet na kolech či koloběžkách – což byla jedinečná příležitost, která se po spuštění provozu už nebude opakovat.

Atmosféra akce byla slavnostní a příjemná. Návštěvníci si prohlédli techniku ŘSD, informační panely i místa, která při jízdě autem často zůstávají skrytá. Mnozí využili možnost vidět dálnici z bezprostřední blízkosti a získat tak zajímavý pohled na její technické řešení.

Otevření úseku D55 představuje významný krok v rozvoji dopravní infrastruktury našeho regionu.

Přání Karle Hruškové ke 101. narozeninám

Ve středu 13. listopadu oslavila významné životní jubileum 101 let Karla Hrušková. Oslavenkyni přejeme hodně zdraví a šťastných chvil s rodinou a spoluobčany v Domě s pečovatelskou službou v Majetíně.





Rozbor složení směsného komunálního odpadu

V průběhu listopadu byl pod vedením Iva Kropáčka, odpadového specialisty s celorepublikovými zkušenostmi, proveden rozbor odpadů, které občané vyhazují do černé popelnice.

Účelem bylo zjistit strukturu složení směsného komunálního odpadu po zavedení nového poplatku v roce 2023 a porovnat ji s celostátním průměrem. Pro srovnání jsme použili výsledky rozborů z celé ČR od EKOKOMu, který řídí a monitoruje třídění odpadů v naší republice.

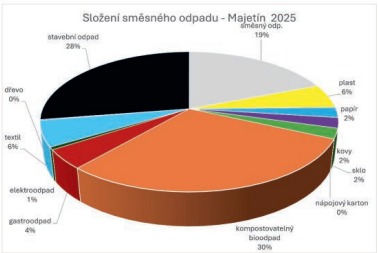

Chvályhodné je, že celkové množství směsného odpadu má dlouhodobě klesající trend. Přesto však stále existují rezervy v důsledném třídění odpadů dle materiálu.

Odebraný vzorek obsahoval výrazné množství stavebního odpadu (23 %), který se při běžných rozborech většinou nevyskytuje v tak velké míře. Tento odpad obec zatím nesbírá celoročně, ale pouze při sběrových sobotách. Nyní zvažuje, jak a kde tento odpad sbírat.

Pokud z výpočtu pomineme stavební odpad, další významnou položkou (až 47 %) je biologický a gastroodpad, který obsahuje hodně vlhkosti a je těžký.

Je překvapující, že přestože každá domácnost má k dispozici kompostér nebo hnědou bionádobu, někteří obyvatelé si stále nevytvořili návyk odkládat kuchyňský a zahradní bioodpad na správné místo. V opačném případě končí tento odpad zbytečně na skládce, za což obec musí více platit.

Použitím Paretova pravidla (V. Pareto, italský ekonom a sociolog), které říká, že malá část příčin často způsobuje velkou část následků, lze odhadnout, že přibližně 20 % obyvatel nedůsledným tříděním zhoršuje výsledky zbylým 80 %, kteří třídí zodpovědně.

V porovnání s výsledky třídění v ČR si v Majetíně vedeme velmi podobně.

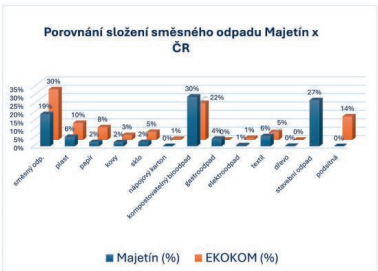

Děkujeme všem občanům, kteří důsledně třídí a do černé popelnice odkládají pouze kosti, hygienické potřeby a případně popel z uhlí. Všechny ostatní odpady lze vytřídit podle materiálu.

Pokud si nejste jisti, který materiál u daného obalu převládá, nevadí – všechny obalové odpady putují na dotřiďovací linku, kde obsluha roztřídí obaly dle jejich vhodnosti pro další využití.

Radim Plachý, odpadový poradce

Odpadový kvíz – MAJETÍN

1) Která firma sváží odpady v Majetíně?

a) Technické služby města Přerova
b) Marius Pedersen
c) Technické služby obce Majetín

2) Kterého odpadu se v Majetíně vyprodukuje za rok nejvíce (t)?

a) Směsný odpad
b) Bioodpad na kompostárnu
c) PLAST

3) Kolik odpadů se bude moci skládkovat s nízkým skládkovacím poplatkem roce 2026?

a) 120 kg/osoba/rok
b) 150 kg/osoba/rok
c) 180 kg/osoba/rok

4) Který odpad patří do směsného odpadu?

a) Použité hygienické potřeby
b) Bioodpad
c) Plastové obaly

5) Která obec z mikroregionu Království se umístila v TOP 3 v celostátní soutěži ve třídění odpadů v roce 2025?

a) Brodek u Přerova
b) Majetín
c) Velký Týnec

Výsledek kvízu můžete zaslat na e-mail: redakce@majetin.cz do 10. 1. 2026. Vylosujeme vítěze, který bude odměněn a zveřejněn na webu obce a v následujícím vydání Zpráv z Majetína.

Proč neházet vlhčené ubrousky do kanalizace domovního odpadu?

Vlhčené ubrousky nepatří do záchodu ani do domovní kanalizace, i když je na obalu někdy napsáno „splachovatelné“. Důvody jsou jasné a dost praktické:

1) Nerozpadají se jako toaletní papír

Toaletní papír je navržen tak, aby se **rychle rozložil ve vodě.**
Vlhčené ubrousky jsou oproti tomu vyrobené **z pevných vláken (často plastových)** a drží pohromadě i při namočení. Zůstávají v kanalizaci jako pevné kusy.

2) Ucpávají domácí odpady

Ubrousky se zachytávají v:

- kolenách odpadních trubek,
- sifonech,
- domovní kanalizaci.

Stačí pár kusů a časem vytvoří **ucpaný „špunt“,** jehož odstranění často vyžaduje instalatéra.

3) Způsobují velké problémy ve veřejné kanalizaci

Ve stokách se ubrousky chovají jako síťka – **lapají tuky a jiné nečistoty.**
Vznikají tím tzv. **„fatberg“** – obří tukové a papírové kameny, které musí vodárny mechanicky rozbíjet.

4) Poškozují čerpací stanice a čistírny

Ubrousky se motají do čerpadel a zvyšují riziko:

- poruch,
- odstávek,
- nákladných oprav.

Někde jsou to milionové škody ročně.

5) Ekologický problém

Mnoho ubrousků obsahuje **mikroplasty,** které se dostávají do vody i do půdy, pokud skončí ve splaškách nebo ve vodních tocích.

Co s nimi dělat správně?

Vyhodit do směsného odpadu. Ne do WC, ne do odpadu ve dřezu!

Advokátní kancelář na OÚ

Termíny právního poradenství pro občany na OÚ Majetín v roce 2026, vždy ve středu v čase od 15:00 do 17:00 hodin.

14. ledna
11. února
11. března
8. dubna
6. května
3. června
1. července
29. července
26. srpna
23. září
21. října
18. listopadu
16. prosince

ADVOKÁTNÍ KANCELÁŘ
RITTER ŠŤASTNÝ
779 00 OLOMOUC, Riegrova 12

Sauna v Ozdravném centru Majetín

Sauna je v provozu v měsících říjen až březen.

MUŽI: čtvrtek, sobota 16:00–21:00 hodin
ŽENY: středa, pátek 16:00–21:00 hodin
Od ledna 2026 nově sauna pro ženy i ve středu.

V letošním roce byl provoz sauny ukončen 20. prosince. V novém roce zahajujeme 8. ledna.

VSTUPNÉ DOSPĚLÍ: 150 Kč
VSTUPNÉ DĚTI: 100 Kč

Knihovna Majetín

Otevírací doba knihovny:
Pondělí a středa: 15:00–17:30 hodin

V letošním roce byl provoz knihovny ukončen 17. prosince. V novém roce začínáme 5. ledna.

Od 20. ledna, 16:30 hodin, bude v místní knihovně probíhat **kurz pletení a háčkování** pro děti i dospělé. Klubíčko vlnky s sebou. Na všechny zájemce se těší knihovnice Marie Hanáková.





Království hraje, zpívá a tančí opět spojilo obce mikroregionu

Letošní ročník mikroregionální přehlídky Království hraje, zpívá a tančí se uskutečnil v sobotu 8. listopadu ve Společenském domě ve Velkém Týnci. Jak je již tradicí, hostitelská obec připravila pro účinkující velmi příjemné prostředí a skvělé zázemí.

Na pódiu se představila pestrá směsice talentů, která ukázala, jak mnoho šikovných a nadšených lidí žije v našem mikroregionu. Ať už šlo o tanec, zpěv nebo hudební vystoupení, všechny soubory i jednotlivci předvedli krásné výkony, které byly důkazem jejich chuti tvořit a podporovat místní kulturní život.

Majetín reprezentovala taneční skupina **Báječný ženský.** Z Velkého Týnce vystoupily **děti z Mateřské školy Velký Týnec, Národopisný soubor Týnečáci** s dětským souborem **Sedmikrásky** a taneční skupina Poupata. Brodek u Přerova zastupovali účinkující ze **ZUŠ Bedřicha Kozánka Přerov** (pobočka Brodek u Přerova), z Blatce přijelo **Duo Bednářovi** a Grygov reprezentovala kapela **Žízeň.** Z důvodu nemoci se letos nemohly představit **mažoretky GINA** z Brodku u Přerova ani kapela **Intepupu** z Dubu nad Moravou.

Velké poděkování za organizaci patří vedení obce Velký Týnec i všem dobrovolníkům, kteří se na přípravách podíleli.





ZUŠ Bedřicha Kozánka

Vernisáž a vyhlášení výsledků 18. ročníku fotografické soutěže mikroregionu Království v Císařově

V neděli 16. listopadu se v Císařově uskutečnila slavnostní vernisáž a vyhlášení výsledků 18. ročníku fotografické soutěže mikroregionu Království. Do letošního ročníku se zapojilo celkem 17 soutěžících, kteří dohromady zaslali 100 fotografií – padesát v kategorii Pestré barvy přírody a padesát v kategorii Křížem krážem Královstvím.

Výstava představila pestrý průřez tvůrčí prací amatérských i zkušenějších fotografů, kteří zachytili krásu krajiny mikroregionu, jeho drobnou architekturu, přírodní jevy i každodenní okamžiky života v obcích Království. Atmosféra vernisáže byla velmi přátelská.

Výsledky 18. ročníku

Pestré barvy přírody

1. místo – Miroslav Heckelmoser, Majetín
2. místo – Vojtěch Kintl, Kožušany-Tážaly
3. místo – Marie Švédová, Císařov

Křížem krážem Královstvím

1. místo – Vojtěch Kintl, Kožušany-Tážaly
2. místo – Anežka Šebíková, Citov
3. místo – Martin Hlavinka, Charváty

Témata pro rok 2026 již byla zveřejněna a slibují nové podněty a širokou škálu tvůrčích možností. Fotografové se mohou těšit na dvě nové kategorie: Kouzlo okamžiku a Němá tvář. Věřím, že i příští rok se setkáme nad snímky, které ukážou nejen krásu našeho mikroregionu, ale také citlivost a talent lidí, kteří v něm žijí.

Poděkování patří všem účastníkům soutěže za jejich tvorbu a odvahu ji představit, stejně jako organizátorům – především Marii Švédové, místostarostce Císařova, za pečlivou přípravu celého ročníku. Díky vám všem je mikroregion Království místem, které žije, tvoří a těší se ze společných setkání.



Účastníci fotografické soutěže

Zero Waste – certifikace pro obce

Na jednání mikroregionu Království představil Ivo Kropáček z organizace Zero Waste program podporující obce v moderním odpadovém hospodářství.

Certifikát oceňuje obce, které snižují množství směsného odpadu a zvyšují recyklaci. Zlepšuje image obce, inspiruje okolí a je začátkem dlouhodobého procesu udržitelného rozvoje. Principy Zero Waste šetří přírodní zdroje a zlepšují kvalitu životního prostředí.

Zapojit se mohou obce, které splní základní kroky: oficiální závazek, plán Zero Waste, analýzu odpadu, kvalitní třídění, zapojení občanů a vzdělávání. Vhodné je, aby do programu vstoupilo více obcí společně.

Více informací a příklady dobré praxe jsou na zerowasteeurope.eu.

Miroslava Zavadilová
předsedkyně mikroregionu Království

Mikroregion Dolek

Cyklovyjížďce Okolo mikroregionu Dolek nezabránila ani nepříznivé počasí

V sobotu 13. září 2025 se konala tradiční cyklovyjížďka Okolo mikroregionu Dolek. Trasa dlouhá přibližně 29 km vedla přes Brodek u Přerova, Citov, Císařov, Lukovou, Rokytnici, Kokory, Čelechovice, Nelešovice, Lhotku a Majetín. Kvůli nepříznivému počasí se na start vydalo pouze 100 cyklistů. I tak panovala přátelská atmosféra a účastníci si trasu i společenské zakončení vyjížďky pochvalovali.

Studijní exkurze mikroregionu Dolek na Vysočinu

Ve dnech 8.–9. října vyrazili členové mikroregionu Dolek na dvoudenní exkurzi po zajímavých místech Vysočiny. První den patřil Humpolci – účastníci navštívili Památník Jaroslava Haška, seznámili se s historií špionáže v Národním památníku odposlechu, zavítali do pivovaru Bernard a zakončili den výhledem z rozhledny Orlík.

Druhý den exkurze přinesl návštěvu hradu Lipnice nad Sázavou a kláštera Želiv, kde se účastníci ponořili do historie a architektury. Zajímavou zastávkou bylo také Muzeum rekordů v Pelhřimově, kde se všichni pobavili nad nejrůznějšími českými a světovými rekordy.



Účastníci exkurze mikroregionu Dolek

Exkurze byla nejen poučná, ale i inspirativní, a nabídla spoustu zážitků i nových podnětů pro komunitní život mikroregionu Dolek.

Miroslava Zavadilová
místopředsedkyně mikroregionu Dolek

MAS Hanácké Království

Nové vybavení pro komunitní život v našem regionu

Díky podpoře Evropské unie a MAS Hanácké Království se podařilo významně zlepšit vybavení Komunitního centra v Majetíně i možnosti aktivit v mikroregionu Království. Komunitní centrum bylo vybaveno novými dílci pódia, ozvučením, nábytkem a projekční technikou, což zlepší zázemí pro kulturní, vzdělávací i společenské akce v obci.

Současně sdružení obcí mikroregionu Království získalo podporu pro pořízení skákacího hradu, přepravního vozíku a dalšího příslušenství, které budou sloužit k pořádání akcí a aktivit v regionu. Tyto projekty přispívají k rozvoji komunitního života a nabízejí nové možnosti volnočasového a kulturního vyžití pro obce mikroregionu.

Celková podpora ze Strategického plánu Společné zemědělské politiky činila 235 284 Kč pro vybavení Komunitního centra a 170 391 Kč pro pořízení skákacího hradu a příslušenství.

MAS Hanácké Království





Podzim v základní a mateřské škole v naší obci

Letošní nádherně barevný podzim už docela rychle a neúprosně vyprovodila zima s prvním sněžením a mrazem. A jaký tedy byl podzim u nás?

Hned 1. října vyrazily děti obou tříd MŠ na exkurzi. Na Zlaté farmě ve Štětovicích se jim velice líbilo. 8. října za nimi do školy přijelo divadlo Šikulka s několika pohádkami. Velmi úspěšnou akcí bylo také vyhlášení soutěže o nejpovedenějšího skřítka Podzimníčka. Děti spolu s rodiči vytvořily krásné a nápadité skřítky z různých přírodních materiálů všech velikostí. Jejich výstavku jste mohli obdivovat před vchodem do MŠ. Obdobná akce proběhla i v ZŠ a rovněž měla velký úspěch.

V půlce října se děti ještě vypravily na podzimní vycházku a pozorovaly všechny ty barevné změny v přírodě. V posledních dnech měsíce října se uskutečnila na školní zahradě podzimní dílna, v rámci které se zase nápaditě tvořilo.

Ve škole v říjnu už pravidelně pokračovaly lekce plavání pro žáky 2. a 3. ročníku. Děti se v rámci školní družiny zúčastnily příprav na obecní akci Majetínský pstroužek a také společně s vychovatelkami ŠD



Podzimníčci

podzimně vyzdobily prostor před vchodem do školy. Pro žáky 3.–5. ročníku proběhla přednáška s besedou na téma Moderní virtuální závislosti, která nastínila problémy dětí v dnešní virtuální době a možnosti jejich řešení. Také proběhla beseda o knihách a tvůrčím psaní se spisovatelkou Ivou Březinovou, autorkou úspěšných knih pro děti a mládež. A jako každoročně nemohla v říjnu chybět oblíbená akce Drakiáda, kterou pořádá SRPŠ.



Listopadové dobrodružství: úsměvy, divadélko a adventní radosti

V měsíci listopadu v MŠ proběhlo vánoční focení a také vyšetření očí.

19. 11. za dětmi a žáky z 1. a 2. ročníku ZŠ přijelo maňáskové divadlo Šternberk.

Celý měsíc listopad se ve škole nesl v duchu laskavosti. 13. 11. jsme si připomněli Mezinárodní den laskavosti a ve třídách jsme se zaměřili na připomenutí důležitosti dobrých skutků, soucitu a vzájemné spolupráce a podpory. V rámci projektu Jsem laskavec se ve všech třídách výukou prolínalo toto téma.

Žáci 4. a 5. ročníku se zapojili do 15. ročníku soutěže Finanční gramotnost a celá škola se pobavila v rámci projektu Hrdá škola a Dne ošklivých svetrů.

25. 11. se žáci představili se svým nacvičeným hudebním a recitačním pásmem v Komunitním centru na obecní akci Vánoční setkání majetínských seniorů. Celý měsíc také žáci v rámci výtvarné výchovy a pracovních činností vyráběli a tvořili různé vánoční dekorace na prodejní výstavu Vánoční jarmark, která proběhla ve spolupráci s obcí v sobotu 29. 11. Jsme potěšeni, že do tohoto tvoření a vyrábění se zapojili i rodiče našich dětí a tímto jim velmi děkujeme.

V závěru měsíce se vypravila třída Berušek a 1. třída ZŠ do kina v Brodku u Přerova.

Prosinec ve škole a školce

Jako každý rok proběhla charitativní sbírka Vánoční hvězda na podporu nadace Šance, pro Hemato-onkologické oddělení Fakultní nemocnice v Olomouci. Mateřskou školu navštívil Mikuláš. 6. prosince jsme se společně zúčastnili rozsvícení vánočního stromu v obci, zazpívali koledy a zarecitovali. Žáci 1. a 2. ročníku se vypravili do Olomouce, do Arcibiskupského paláce, a zúčastnili se edukativního programu Advent.



Maňáskové divadlo

17. prosince si rodiče s dětmi ve školce mohli užít adventní atmosféru na vánočních dílnách. V tento den také zašli žáci ze základní školy, jako každý rok, pozdravit seniory v pečovatelském domě, zazpívat si s nimi koledy a užít si společně předvánoční atmosféru. A potom už se všichni těšili na školní vánoční besídku a na vánoční prázdniny.

Milí naši příznivci a podporovatelé, pokojné dny plné lásky, harmonie a klidu, hodně zdraví, radosti a spokojenosti do dalšího roku vám přeje kolektiv zaměstnanců MŠ a ZŠ Majetín.

Radmila Klásková
třídní učitelka 3. ročníku



SDH Majetín

Družstvo mladých hasičů

Druhá polovina září patřila posledním dvěma kolům olomoucké ligy v požárním útoku. A následnému vyhlášení celé série lig, které proběhlo na náměstí v Olomouci. Výsledky byly moc pěkné: přípravka 1. místo, mladší 26. místo a starší 19. místo. Protože činnost mladých hasičů není jen o soutěžích a výletech, pomohly naše děti i při sběru vysloužilých elektrospotřebičů, železného šrotu a starých novin.

Jelikož sezóna byla náročná, vydali jsme se na začátku září do Hasičské školy v Jánských Koupelích, kde si děti společně užily tři dny plné her, prolezly si polygon a zalozily si na horolezecké stěně. Nechyběla ani návštěva místních lázní.

Část dětí se vydala v listopadu k profesionálním hasičům do Kojetína. Děti se naučily základy první pomoci a získaly plno důležitých vědomostí, aby i ony třeba jednou mohly zachránit někomu život.

Poslední pátky tohoto roku jsme věnovali s dětmi kreativní činnosti, děti si například vyrobily vánoční svícínky, baňky a ozdobily si batohy. Nechyběla ani návštěva ve svíčkárně SoyCa v Olomouci, kam se každý rok moc těšíme.



Mladí hasiči v Tovačově

Majetínský tvrďák

Poslední sobota v září patřila jako tradičně soutěži Majetínský tvrďák, jednalo se již o sedmý ročník této soutěže. Startovní listina byla letos obsazena v rekordním čase (děti za 45 minut a dospělí za hodinu). Nejlepší výsledky měly tyto naše děti: Nikol Zalková 1. místo, Tereza Stejskalová a Dominika Malíková 2. místo, Kateřina Zalková a Vojtěch Hruda 3. místo, každý ve své kategorii.



Majetínský tvrďák



Soutěže se zúčastnili i naši dospělí závodníci, s těmito výsledky: Natálie Charvátová a Tomáš Loveček 2. místo a Jakub Malík 3. místo, každý ve své kategorii.

Mimosportovní aktivity

8. listopadu proběhlo školení vedoucích mladých hasičů v Troubelicích, kam se vydalo 5 našich vedoucích. Jakub Malík a Natálie Charvátová navyšovali na II. stupeň a zbytek vedoucích obhajoval svůj I. stupeň.

V listopadu proběhlo pro nás tak moc očekávané vyhlášení Ankety Dobrovolní Hasiči Roku (ADHR). V pátek 21. listopadu se pět členů našeho sboru (Miroslav Charvát, Natálie Charvátová, Jakub Malík, Lada Sedláčková a Tomáš Loveček) vydalo do Bobyhallu do Brna, kde se konalo slavnostní vyhlášení. Tam se dozvěděli, že se s 691 hlasy umístili na krásném 4. místě. Není to bedna, ale i tak je to pro náš sbor úspěch, probojovat se na 4. místo z celkově 169 přihlášených.



Vyhlášení ADHR 2025

Jsme vděční za každého, kdo pro nás hlasoval a podpořil nás, a to nejen během ankety, ale i během činnosti v průběhu roku.

Závěrem

Hezké, v klidu, pohodě a lásce prožité vánoční svátky a v novém roce hodně zdraví, štěstí a spokojenosti vám všem přejí členové SDH Majetín.

Natálie Charvátová

Jednotka SDH Majetín

Nová elektrocentrála pro hasiče Majetín

V měsíci říjnu 2025 jednotka SDH obce Majetín obdržela od dodavatele DUFFEK s.r.o. novou invertorovou elektrocentrálu DeWalt DXGNe35E. Celková hodnota elektrocentrály byla 30 613 Kč. Nadační hasičský fond Nadace Agrofert přispěl částkou ve výši 30 000 Kč a zbývající část ve výši 613 Kč doplatil sbor.

Elektrocentrála bude využívána při řešení mimořádných událostí nejen v Majetíně, ale i pro potřeby HZS Olomouckého kraje, a to zejména v nepřístupném terénu pro různý typ události, např. osvětlení místa události nebo čerpání vody. Elektrocentrála bude umístěna ve výjezdovém dopravním automobilu DA A31, a to po zaškolení všech členů zásahové jednotky SDH Majetín z konstrukce, údržby a používání elektrocentrály.

Nadace Agrofert Hasičský fond již naší jednotce od roku 2018 poskytla několik finančních darů v celkové výši 155 000 Kč, ze kterých byl pořízen např. motorový vysavač na likvidaci obtížného hmyzu, plovoucí motorové čerpadlo, izolační dýchací přístroj a suché obleky pro práci ve vodě s příslušenstvím. Děkujeme Nadaci Agrofert za poskytnuté dary a zlepšení akceschopnosti jednotky, která může ještě lépe pomáhat občanům obce Majetín.

Miroslav Charvát, velitel JSDHO Majetín



Elektrocentrála DeWalt

Koník dětem i dospělým pro radost

Pomalu se blíží konec roku a s ním i čas vánoční. Všichni se už těšíme, jak společně prožijeme toto období plné klidu a pohody.



Mikulášská nadílka u koní

My už jsme se u koní naladili v sobotu 6. 12. na naší akci Mikulášská nadílka. Děti, které nás v tento den navštívily, čekala rozprava s andělem, Mikulášem i čertem. Každé z dětí si odneslo malý dárek, nechyběla jízda na koních ani hod podkovou pro štěstí.

Naše mikulášská družina poté pomohla rozsvítit vánoční strom na návsi. Vše bylo úžasné – jen nám možná chyběl sníh, který k vánočnímu času neodmyslitelně patří.

Tak, moji milí, užívejte si tento předvánoční čas, protože rok 2026 už klepe na dveře.

Přejeme vám všem krásné a pohodové Vánoce a těšíme se na vás i v příštím roce.

Kateřina Zaoralová

Báječný ženský

Milí spoluobčané

Nastal čas předvánoční, čas adventní, a to je příležitost se těšit na setkání s rodinou a přáteli. Prožijte nejkrásnější svátky roku ve zdraví a pohodě.

Country skupina Báječný ženský i přes svůj věk stále tančí a chce tancem rozdávat radost vám všem i příští rok.

Do roku 2026 vám přejeme pevné zdraví, štěstí a splnění všech vašich přání.

Zdena Rozsypalová



Klub seniorů

Naši senioři jsou plní elánu

Naši senioři jsou plní elánu, a tak je můžete potkat na přednáškách, divadelních představeních, jarmarku a při dalších akcích.

V říjnu jsme oslavili Svátek seniorů. Při této příležitosti jsme se zúčastnili zájezdu na operu Prodaná nevěsta v Olomouci, na kterou Moravské divadlo nabídlo výhodné vstupné. Dopravu autobusem zajistila obec Majetín. Moc děkujeme.



Vánočním setkání seniorů



Téměř 80 seniorů se sešlo v úterý 25. listopadu na vánočním setkání v Komunitním centru. Předvedly se nám děti ze Základní školy Majetín, vystoupily Báječný ženský, kouzelník Tomasiano a dobrou náladu podpořil také muzikant Martin Láska. Moc děkujeme zaměstnancům obce a školské a kulturní komisi za krásné odpoledne.

Přeji vám všem krásný adventní čas a radostné Vánoce plné klidu, pohody a pohádek. Do nového roku přeji hlavně zdraví a štěstí.

Milí senioři, těším se na setkání s vámi 1. ledna ve 13:00 u kašny na naší tradiční novoroční vycházce.

Anna Nakládalová

SK Lions Majetín

Nové výzvy, nové hřiště a tradiční akce pro všechny

Ahoj všem fotbalovým fandům, letošní sezónu jsme začali po dlouhých 8 letech v 2. Přerovské lize malé kopané. Po 11. kole jsme na 7. místě s 13 body, ale soutěž je hodně vyrovnaná a týmy nedělí velký rozdíl bodů. Dali jsme si cíl pro jarní část sezóny skončit do 5. místa. Co se týče týmu, podařilo se nám ustálit počet hráčů na 17, a z toho 12 je přímo z Majetína, což považuji za velký úspěch.

Pořadí	Tým	Zápasy	Výhry	Remízy	Prohry	Skóre	Body
1.	Císařov Devils	10	7	1	2	35 : 26	22
2.	FC Langsam	10	6	0	4	31 : 22	18
3.	FC Bubu	10	5	1	4	52 : 31	16
4.	K-Stánek	9	4	2	3	33 : 25	14
5.	Galacticos III	9	4	1	4	25 : 18	13
6.	Ludva Říkovice	8	4	1	3	27 : 23	13
7.	Lions Majetín	9	4	1	4	17 : 21	13
8.	OCP Želátovice	10	4	1	5	27 : 43	13
9.	1. AC Kokoráček	10	3	3	4	24 : 24	12
10.	Komando Osek	8	3	2	3	18 : 14	11
11.	FC Moštěnka	10	3	2	5	23 : 28	11
12.	FC Lahvátor	9	1	1	7	10 : 47	4

Tabulka podzim 2025

V sobotu 18. října se na fotbalovém hřišti uskutečnil 2. ročník festivalu kotlíkových polévek. Návštěvníci mohli ochutnat 11 druhů polévek, které s nadšením připravili místní kuchaři a kuchařky, většinou samouci.



Polívkofest

Rád bych vás zároveň pozval na tradiční akci k ukončení roku 2025. Dne 31. prosince budeme od 11:30 na velkém hřišti vařit polévku, podávat maso z kotle a samozřejmě nebude chybět punč, pivo ani něco ostřejšího.

Rád bych vám za všechny z našeho fotbalového spolku Lions Majetín popřál krásné a klidné svátky a všechno nejlepší do nového roku 2026.

Michal Bušina

Rodinné centrum Lvíček

Barevný podzim plný zážitků: malování, strašidla i psí dobrodružství

Rodinné centrum Lvíček má za sebou další krásné období plné radosti, tvoření a společně strávených chvil dětí s jejich rodiči.

V září jsme využili teplé, slunečné počasí a uspořádali malování na asfalt u místního koupaliště. Děti se pustily do kreslení barevných zvířátek a jejich fantazie neznala mezí. Za svou snahu byly odměněny nejen sladkostmi, ale také oblíbenými nafukovacími balónky ve tvaru zvířátek, které jim vykouzlily široké úsměvy na tváři.

V říjnu se centrum proměnilo v malé strašidelné království. Halloweenské odpoledne si děti užily v originálních kostýmech, ve kterých plnily zábavné úkoly, např. chystaly dobroty pro hladové strašidlo, sbíraly dýně ze zahrádky, prolézaly pavoučí sítí nebo se snažily trefit kruhem na halloweenský klobouk. Proběhl také tanec ve tmě se svítícími náramky na strašidelné písničky.

V listopadu následovalo psí odpoledne. Děti si přinesly své plyšové mazlíčky, se kterými si hrály, krmily je, venčily, slavily s nimi narozeniny nebo jim dopřály návštěvu psího salonu a veteriny. V programu nechyběla ani známá Tlapková patrola, kterou všechny milují. Na závěr děti navštívil i živý pejsek a seznámily se s tím, co taková starost o něj obnáší.



Psí odpoledne

Vánoční kouzlo ve Lvíčku

Prosinec přinesl do Lvíčku kouzlo Vánoc a spoustu očekávání. 5. prosince dorazil Mikuláš s andělem a čertem, kteří jim přinesli drobné balíčky a společně si povídali o tom, jak se všem v průběhu roku dařilo. Další týden následovalo zdobení vánočního stromečku, děti si tvořily vlastní ozdoby a přáníčka a pomohly připravit výzdobu celé herny. Krásnou tečkou za celým rokem bývá vánoční besídka, při které se dětské oči nejvíc rozzáří u otevírání dárků – nových hraček, které nám Ježíšek nadělí.

Rodičům i dětem děkujeme za účast a těšíme se na další společné akce.

Kdo by se k nám chtěl přidat, může tak učinit kdykoliv během roku, v herně jsme pravidelně každý čtvrtek odpoledne od 16 do 18 hodin.

Krásné Vánoce všem a spoustu zdraví v novém roce.

Petra Šlajsová

Školská a kulturní komise

S příchodem adventu se naše obec opět halí do světel, vůní a příjemné atmosféry, která k tomuto období neodmyslitelně patří.

Ale i na podzim jsme si užili plno příjemných setkání

V pátek 17. října jsme v majetínské sokolovně přivítali pražský soubor Divadlo Bez Hranic, který nám s humorem a energií zahrál slavnou komedii Sluha dvou pánů. Diváci si užili skvělé výkony všech herců a večer plný smíchu, záměn a nečekaných situací. Atmosféra byla výborná a potlesk zasloužený!

Osoby a obsazení:

Truffaldino Gdebizzopopad – Jan Bartoška
Beatrice Rasponi – Barbora Kepková
Smeraldina – Bára Fišerová
Brighella Siucallegrandi – Rostislav Trtík
Florindo Aretussi – Radek Fejt
Pantalone Agnivorla – Ivan Remta
Klárinka Agnivorla – Alžběta Fišerová
Doctore Palmiro Palmare – Václav Luks
Sylvínek Palmare – Petr Míka

Děkujeme souboru Divadlo Bez Hranic za skvělé představení a všem divákům za krásný společný večer!



Divadlo Bez Hranic – Sluha dvou pánů

Po celém roce plném povinností přichází chvíle, kdy se můžeme na okamžik zastavit, nadechnout se zimního vzduchu a připomenout si kouzlo Vánoc.

V uplynulých týdnech se na kulturních akcích podíleli dobrovolníci, školská a kulturní komise, místní spolky i děti za školky a školy. Patří jim velké poděkování za čas, úsilí i nadšení, díky kterému je naše obec krásným místem.

Rozsvícení vánočního stromu i tradiční Vánoční jarmark ukázaly, že se stále umíme sejít a vytvořit něco výjimečného.

Hned první neděli v lednu si vás dovoluji pozvat na Tříkrálový koncert v místním kostele od 17 hodin. Těšit se můžete na krásné vánoční melodie v podání Brass Quintet Přerov.

Dovolte, abych vám popřála krásné svátky vánoční v kruhu rodiny a přátel a do nového roku vám přeji mnoho optimismu a radosti z každodenních maličkostí. Ať je rok 2026 plný dobrých zpráv a zdraví.

Marta Havránková

Folklorní soubor Majetínek

Svatomartinské odpoledne plné radosti a tradic

Folklorní soubor Majetínek společně s vámi v sobotu 8. listopadu oslavil svátek sv. Martina. Před sokolovnou na návštěvníky čekalo grilované sele, zabijačková polévka, pivo a mladé víno. V 15 hodin vyšel od Komunitního centra směrem k sokolovně krojovaný průvod, v jehož čele jel sv. Martin na koni. Po příchodu vystoupili naši nejmenší členové souboru s pásmem písniček a tanečků, které se od září s nadšením naučili. Následoval odpolední a podvečerní program v sokolovně, kde se o dobrou náladu a chuť do tance postarala cimbálová muzika Okybača. Na pohoštění se podíleli všichni členové souboru – každý přispěl svým umem.

22. listopadu se v majetínské sokolovně uskutečnilo školení vedoucích dětských folklorních souborů, které zajistil Hanácký folklorní spolek. Zúčastnilo se 21 vedoucích, za soubor Majetínek Anna Sléhová a Veronika Gregůrková. Školení vedly zkušené tanečnice, choreografky a zpěvačky.

Zpívání koled u kostela – krásná majetínská tradice

Soubor se také v průběhu podzimu a v adventním čase pilně scházel a nacvičoval vánoční koledy. Rádi bychom vás všechny co nejsrdečněji pozvali na společné Zpívání koled u kostela, které se uskuteční v úterý 23. prosince v 18 hodin. Koledy bude zpívat celý soubor, děti i dospělí, a jako hosty jsme pozvali také členy dechového orchestru ZUŠ B. Kozánka z Přerova. Přijďte si s námi užít kouzlo Vánoc, zazpívat si známé koledy a nasát atmosféru této krásné doby. Během akce budete mít možnost si odnést Betlémské světlo do svých domovů, proto si nezapomeňte přinést lucerničku se svíčkou. Těšíme se na společné setkání, povídání i zpívání.

Přejeme vám klidné a radostné Vánoce prožité v kruhu vašich blízkých a do nového roku hodně zdraví, spokojenosti a dobré nálady. Ať vám nový rok přinese radost, úsměvy a setkávání s lidmi, se kterými je vám dobře.

Monika Davidová

Zájmové aktivity v obci

Hasičská zbrojnice

- Mladí hasiči – vedoucí Jana Charvátová, každý pátek od 17:00

- Sportovní družstva dorostenců a dospělých – vedoucí Natálie Charvátová

Komunitní centrum

- Majetínek – vedoucí Miroslava Janíková, kroužek pro děti – úterý od 16:30, pro dospělé – 1× za 14 dnů od 17:30

- Rodinné centrum Lvíček – vedoucí Petra Šlajsová, čtvrtek od 16:00

- Báječný ženský – vedoucí Marie Pivcová a Zdena Rozsypalová, čtvrtek od 16:00

- Klub seniorů – vedoucí Anna Nakládalová, poslední úterý v měsíci od 14:00 a podle dohody

- Jóga pro dospělé – vedoucí Jiřina Daňková, pondělí a středa od 18:30

- Keramický kroužek – vedoucí Renata Rašková a Lenka Koupilová, úterý od 17:00

- Čtenářský klub – knihovnice Marie Hanáková, pondělí a středa od 15:00 do 17:00, úterý od 16:30 kurz pletení a háčkování

- Zumba – cvičitelka Edita Lenochová, úterý od 18:00

- Jóga s Berkou – cvičitelka Berenika Soušková, středa od 16:30

- Mažoretky GINA – pátek od 16:00

Sokolovna

- Stolní tenis pro dospělé – vedoucí Martin Javorek, pondělí od 16:30, Vratislav Vaculka, od 18:00

- Volejbal pro dospělé – vedoucí Lukáš Gregůrek, středa od 18:00

- Florbal pro dospělé – vedoucí Jan Koutný, úterý od 18:00

- Malá kopaná REAL MATERIAL – vedoucí Jan Koutný

- Kruhový trénink – trenér Ondřej Ponikelský, úterý od 16:30, čtvrtek od 16:30

Stáje koní, ul. Za Humny

- Koník dětem i dospělý pro radost – vedoucí Kateřina Zaoralová, pondělí, středa, pátek a dle potřeby a akcí v sobotu nebo i v neděli

Myslivecká klubovna v areálu ČOV

- Myslivecké sdružení – předseda Ondřej Adámek

Hřiště SK LIONS

- Malá kopaná LIONS Majetín – vedoucí Michal Bušina

Místní kostel

- Schola Majetín – středa od 18:00

Z majetínských spolků

Farnost Majetín

Vánoce a nový rok – čas světla, naděje a nových začátků

Blíží se období, které dokáže rozehřát i ta nejchladnější srdce. Vánoce – svátky narození Ježíše Krista – nás každoročně zvou k tomu, abychom se zastavili, nadechli a znovu objevili, že Světlo přichází i tam, kde bychom to nejméně čekali. A spolu s nimi nový rok, který nabízí tichý, ale pevný příslib nových možností a čerstvé naděje.

Vánoční příběh není jen dávná událost. Je to připomínka, že i v prostotě a chudobě se může zrodit něco velikého. Ježíš přišel na svět v obyčejném betlémském chlévě, a přesto přinesl všem radost, pokoj a lásku. Podobně i v našich životech se může Boží Světlo objevit v situacích, které jsou zdánlivě nenápadné – v laskavém slovu, v drobném daru pozornosti nebo v prosté ochotě být tu jeden pro druhého.

Možná byl uplynulý rok pro někoho z nás náročný. Možná jsme zažili ztráty, starosti či nejistoty. A přece – právě Vánoce nám vyprávějí o Světle, které tma nepohltí. O Bohu, který se sklání k člověku, aby nás ujistil, že nejsme sami. A že i tam, kde nejsme schopni vidět cestu dál, On ji vidí.

Když pak společně vkročíme do nového roku, nemusíme do něj vstupovat s obavami. Můžeme si připomenout slova Písma: „Hle, činím všechno nové.“ Nový rok nemusí být o předsevzetích, která rychle zapomeneme. Může být o drobných, ale stálých krůčcích k větší laskavosti, trpělivosti, pokoře a vzájemné úctě. O ochotě odpouštět – sobě i druhým. O vděčnosti za každý den, za rodinu, za přátele, za lidi kolem nás, kteří nás drží pohromadě.

Přejme si, aby naše obec, náš domov i naše srdce byly místem, kde se Světlo Vánoc neztratí hned po svátcích, ale kde bude v tichosti svítit dál – v našich slovech, rozhodnutích a vztazích. Kéž nás provází radost z narození Spasitele i jistota, že Boží požehnání nás může novým rokem provést tak, abychom se nebáli, ale s důvěrou přijímali každý den jako dar.

Přeji vám všem pokojné, požehnané Vánoce a nový rok naplněný Světlem, nadějí a dobrotou.

P. Stanislav Čevela, farář

Informace

Dopisy čtenářů

Hrkači Majetín

Velikonoce nejsou jen o vajíčkách – **pojď zažít pravé hrkání!** Zábava, smích a parta, co drží spolu. Tradice žije, dokud ji děláme.
Pokud je ti víc než pět let, přijď mezi nás na Zelený čtvrtek s hrkačem v 18 hodin na autobusovou zastávku restaurace.

David Kaláb a Matyáš Fuchs



Křížovka

Naše obec

Ve vydání Zpráv z Majetína č. 3/2025 byla uvedena soutěžní křížovka č. 20 na téma NAŠE OBEC. Vítězem se stala Monika Šlosarová. Gratulujeme! Výsledek tajenky: **U paty kříže je plastika andílka.**

Výsledek **tajenky** dnešního vydání můžete zaslat na e-mail: redakce@majetin.cz do 10. 1. 2026.

Vylosujeme vítěze, který bude odměněn a zveřejněn na webu obce a v následujícím vydání Zpráv z Majetína.

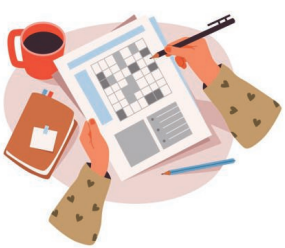

Akce v Majetíně 2026

4. 1. Tříkrálový koncert v kostele Majetín
24. 1. Hanácký bál v Olomouci
14. 2. Vodění medvěda
18. 2. Cestovatelská beseda manželů Márových
6. 3. Ples SRPŠ
7. 3. Dětský karneval
21. 3. Společně za krásnější Majetín, brigáda
18. 4. Království hraje, zpívá a tančí
24. 4. Divadelní představení souboru JBL Opava
25. 4. Stavění máje a pálení čarodějnic
1. 5. Královstvím na kole
6. 5. Besídka ke Dni matek
7. 5. Pietní vzpomínka na hrdiny padlé v I. a II. sv. válce
30. 5. Kácení máje
6. 6. Den dětí a koní ve stájích
23. 6. Plavecká olympiáda
27. 6. Pohárová soutěž SDH Majetín
4. 7. Gulášfest
5. 7. Hodové oslavy - Neckiáda
13.–17. 7. Příměstský tábor
8. 8. Královský triatlon
16. 8. Mše za bohatou úrodu u kapličky P. Marie v Olší
29. 8. Kytary in Majetin
12. 9. Cyklovyjížďka okolo mikroregionu Dolek
18. 9. Večerní běh Majetínem
26. 9. TFA Majetínský tvrďák
3. 10. Majetínský pstroužek
7. 10. Drakiáda
5. 11. Svátek dýní a strašidel
14. 11. Svatomartinské posezení s mladým vínem
24. 11. Předvánoční posezení seniorů
28. 11. Vánoční jarmark
5. 12. Mikuláš u koní
5. 12. Rozsvícení vánočního stromečku
23. 12. Zpívání koled u kostela
28. 12. Turnaj ve volejbale aneb Majetínský kapr
29. 12. Turnaj ve stolním tenise aneb Smeč starostky obce













Pozvánky

Folklorní soubor Majetínek,
obec Majetín a školská a kulturní komise
vás srdečně zvou na

Zpívání koled

u kostela v Majetíně

úterý 23. prosince 2025 v 18:00

Přineste si lucerničku se svíčkou
a odnesete si Betlémské světlo domů.

Hrníček na teplý nápoj si vezměte s sebou.

SDRUŽENÍ OBCÍ MIKROREGIONU KRÁLOVSTVÍ
VE SPOLUPRÁCI S MĚSTYSEM DUB NAD MORAVOU
SRDEČNĚ ZVE NA

Vánoční koncert

CIMBAL CLASSIC

26. prosince 2025 v 15 hodin
Poutní kostel v Dubu nad Moravou



Olomoucký kraj
Projekt Kulturní rok v obcích mikroregionu Království 2025 podpořil Olomoucký kraj

KRÁLOVSTVÍ

VSTUP ZDARMA

MAJETÍNSKÝ KAPR 2025

v neděli
28. 12. 2025

od 16 hodin
v místní sokolovně

Obec Majetín a TJ Sokol Majetín
srdečně zvou všechny příznivce
na vánoční volejbalový turnaj

Bližší informace
Lukáš Gregůrek tel. 724 051 370

STOLNÍ TENIS ANEB SMEČ STAROSTKY OBCE

Obec Majetín a TJ Sokol Majetín
srdečně zvou všechny příznivce
na vánoční turnaj

pondělí
29. 12. 2025

od 14 hodin
sokolovna Majetín

Bližší informace Miroslav Školoud 776 020 288

Pozvánky

Obec Majetín ve spolupráci
s Římskokatolickou farností Majetín
vás srdečně zve na

Tříkrálový koncert

v neděli 4. ledna 2026
od 17 hodin

v kostele sv. Cyrila a Metoděje v Majetíně

Vystoupí Brass Quintet Přerov



Vstupné dobrovolné

Sdružení obcí mikroregionu Království
pod záštitou hejtmana Olomouckého kraje Ladislava Oklešťka pořádá

XXXI. reprezentační

HANÁCKÝ BÁL

Sobota **24. ledna 2026** od 19 hodin
Regionální centrum Olomouc, Jeremenkova 40b

Bohatý program na dvou pódiích, tombola s atraktivními hlavními cenami,
hanácké koláčky a štamprlička na uvítanou, zabijačkové a tvarůžkové speciality
A VZNEŠENÉ HANAČKY S NONŠALANTNÍMI HANÁKY...

K TANCI A POSLECHU ZAHRAJÍ
SYRINX BAND se zpěvačkou Danou Chytilovou
a cimbálová muzika **ZÁLETNÍCI**

HOST BÁLU
Folklorní soubor **ŠMYKŇA** z Ostravy

NA BÁLE DÁLE VYSTOUPÍ FOLKLORNÍ SOUBORY
HANÁ z Velké Bystřice • **CHOLINKA** z Choliny
MAJETÍNEK z Majetína • **OLEŠNICA** z Doloplaz
OMLADINA z Martinic u Holešova • **TÝNEČÁCI** z Velkého Týnce

PŘEDPRODEJ VSTUPENEK:
Olomouc, Infocentrum v podloubí radnice
Šternberk, Expozice času, ČSA 19
online na **www.smsticket.cz**
Návštěvníci v kroji mají bez místenky **vstup zdarma**.

smsticket

Olomoucký kraj · Království · RCO · Stavby Venclík · PALEC.NET

Foto příloha





Foto příloha



Turnaj dorostu



Výlov rybníka



Svátek dýní a strašidel



Svatý Martin s družinou



Vánoční jarmark



Vánoční jarmark



Mikulášská nadílka u koní



Rozsvěcení stromečku – ohňová show

Majetín v barvách podzimu – foto Miroslav Heckelmoser










Finanční příspěvek
na online realizaci tohoto periodika
včetně řešení pro jeho vydávání svépomocí
poskytuje funprint.eu

Pomáháme radnicím šetřit čas i peníze

www.funprint.eu

Sloupky

Na místě mnoha křížů a soch stávaly dříve „sloupky“ – v Majetíně se jim říkalo „obrázečky“, většinou dřevěné hranolky zakončené zastřešenou, zasklenou nebo volnou plochou, kde většinou býval svatý obrázek. Poslední z nich dnes stojí u cesty ……, obnoven byl Františkem Hladišem. Dříve býval sloupek také u rohu stodoly č. p. 54 a další na konci dnešní ulice Za Humny. Oba zanikly v padesátých letech 20. století. Další sloupky stávaly na místě dnešní kapličky v Olši a u cesty do Olší ve Vidláku, a to až do šedesátých let 20. století.



				FAKTY, SKUTEČNOSTI	OHNISKO (FYZIKA)	PŘEDPLATNÉ, ABONOMA (KNIŽNĚ)	KILOJOULE (ZN.)	TENHLE	AMISŮV PŘÍTEL		ZMĚNA (JEDINCE) OD ZÁKLADU	INICIÁLY FYZIKA EINSTEINA	OPAK „SVĚTLO“	ČESKÝ ASTRONAUT (VLADIMÍR)	ÚVODNÍ TANEČNÍ SCÉNA
				VELIKOST PROSTORU						POSCHODÍ (MN. Č.)					
				KNOKAUT (OZN.)			SPORTOVNÍ OBUV (ZN.)			OPASEK					
				MODEL FIATU			VĚŽNÍ HODINY (J. Č.)	CIZÍ JM. (LARSEK)		MYS (KNIŽNĚ)		ÚŘAD (ZASTARALE)			
				ÚMRTÍ				SÁZENKA	VYROBENÉ V POLSKU			ČTVRTĚ CHUDINY (ANGL.)	NÁZEV HLÁSKY R		
									NAVÝJET (DO KLUBKA)				OBYVATELKA SASKA		
POMŮCKY: ALI, AMT, BRAHMS	KILOPOND (ZN.)	KŮŇ (BÁSNICKÝ)	ZMRZLÁ VODA	MYŠLENKA	ARABSKÝ UČENEC (ALIM) (ČESKY)					DUETA					TÝKAJÍCÍ SE TÝLU	OCHOZ
					ZÁRODKY					OBYVATEL ŘÍMA						
PLEMENO PSA						OBEC U PRAHY					ODVETA					
						ALKOHOLICKÝ NÁPOJ (HOVOROVĚ)					NONETO (ZASTARALE)					
ZAČÁTEK TAJENKY																
	HUDEBNÍ SKLADATEL JOHANNES ?	ČTYŘHRA					NA TO MÍSTO, TAMŽ (KNIŽNĚ)					ALBÁNIE (KÓD)				
		LEDACO					PRODEJCE PHM					OBILNÍ PLEVEL				
BAKALÁŘ (OZN. TIT.)			ARANKA (DOMÁCKY)					OBRNĚNÉ VOZIDLO					NIKL (CHEM. ZN.)			
			RYCHLÝ POSEL					HOROLEZECKÝ RUKSAK					VEPŘ			
12 MĚSÍCŮ				AMERICKÉ MĚSTO NEW...					NEOMÁMIT ALKOHOLEM ZN. ŠVÉDSK. NÁBYTKU							
				JMÉNO (SLOVENSKY)												
ZNAČKA AUTOBATERIÍ						AMER. BOXER (MUHANIMAD)				SKOT				NÁZEV HLÁSKY X	NATAN (DOMÁCKY)	
						JAPONSKÉ POTÁPĚČKY				MÍSTO V DOLE						
NAHORU, NAHOŘE (NÁŘEČNĚ)					RACHMANINOV. OPERA						VRAH ÁBELA					
					TV MIMOZEMŠŤAN						MOST (ST. SPZ)					
KONEC TAJENKY							TEPELNĚ IZOLUJÍCÍ LÁHEV									
SIROTCI (KNIŽNĚ)							(MLADÁ) LISTNATÁ VĚTVIČKA									

Vydává obec Majetín, Lipová 25, 751 03 Majetín, tel: 581 741 740, IČO 299197
E-mail: obec@majetin.cz, redakce@majetin.cz
Šéfredaktor a grafická úprava: Milan David
Redakční rada: Miroslava Zavadilová, Lenka Koupilová, Pavla Studená
Použité fotografie – archiv OÚ | Evidenční číslo 17 356 | Náklad 600 výtisků

Realizace: funprint.eu