Zprávy z Majetína

1 | 2026



Slovo má starostka obce

Vážení a milí spoluobčané, vítám vás při čtení jarního vydání Zpráv z Majetína.

V prvních měsících nového roku se obvykle konají výroční schůze místních spolků, kterých se ráda účastním. Je to příležitost poděkovat členům za jejich práci, zhodnotit uplynulý rok a seznámit se s plány a aktivitami na rok následující. Zároveň si velmi vážím práce všech dobrovolníků, kteří se podílejí na společenském životě v naší obci.

Letošními prozatím největšími společenskými akcemi byly Školní ples a Dětský karneval.

Školní ples se velmi vydařil a navštívilo jej více než 100 hostů. Děkujeme všem návštěvníkům za skvělou atmosféru. Poděkování patří také pořadatelům ze Sdružení rodičů a přátel školy a kapele Martina Lásky z Majetína za hudební doprovod. Děkuji rovněž sponzorům a rodičům, kteří věnovali ceny do tomboly na ples i karneval.

Dětský karneval si děti velmi užily. Program připravily paní učitelky společně s maminkami, kterým patří velké poděkování za krásné odpoledne plné her a zábavy. Pro zajímavost připomínám, že nejvyšší návštěvnost plesů v posledních letech byla v roce 2018, kdy se v obci konaly tři plesy a obecní ples s kapelou TRIFID navštívilo 209 hostů.



Dětský karneval

Probíhající rekonstrukce kanalizace v části obce

Postup prací rekonstrukce komunikace, kanalizace a výstavby dešťové kanalizace v ulicích Staromajetínská, Na Výsluní, Příčná a Školní je momentálně ovlivněn řešením přeložek vedení hlavního řadu plynu, elektriky a vodovodu, což zkomplikovalo plánovaný harmonogram. Zároveň se snažíme pomoci občanům s vybudováním vodovodních přípojek k přibližně 20 rodinným domům, které dosud nejsou připojeny. Jedná se o jedinečnou možnost využít společných projekčních a stavebních prací.

Na únorovém zasedání zastupitelstva obce bylo schváleno doprojektování rekonstrukce kanalizace a komunikace a výstavba dešťové kanalizace ve zbylé části ulice Staromajetínská, RD č. p. 12 až RD č. p. 76.



Obnova kanalizace v ulici Příčná

Modernizace předčištění na ČOV

Na čistírně odpadních vod byla provedena výměna stávajících česlí za nové integrované mechanické předčištění s rotačním bubnovým sítem, lisem na shrabky a separátorem písku. Nové zařízení z nerezové oceli bude mít kapacitu 12 l/s a nahradí i stávající lapák písku. Modernizace, kterou za cenu 1,5 mil. Kč provedla firma Metal-Management, spol. s r. o. z Petřvaldu, přinese spolehlivější provoz a jednodušší údržbu.

Příprava projektů v obci

Obec připravuje projekt úprav veřejného prostranství u rybníka a na návsi. V plánu je výstavba cyklopřístřešku s nabíječkou pro elektrokola a pítkem, úprava zpevněných ploch u rybníka a sjednocení informačních cedulí na návsi včetně doplnění elektronické úřední desky.

Další připravovaný projekt se týká areálu ozdravného centra, kde je plánována obnova posezení u pódia, jeho zastřešení a rekonstrukce pódia včetně přístavby zázemí.

Jednání o založení Společenství obcí

V poslední době proběhlo několik jednání o založení Společenství obcí (SO). Jde o dobrovolné sdružení obcí, které společně řeší problémy a zajišťují služby, například v dopravě, odpadovém hospodářství, školství nebo obecní policii. Cílem je efektivnější správa a rozvoj regionu.

Podle zákona mohou obce vytvářet společenství pouze v rámci obce s rozšířenou působností (ORP), v našem případě Olomouc, a pro jeho vznik je potřeba alespoň 15 obcí. V rámci ORP Olomouc mohou vzniknout pouze dvě společenství – jedno už funguje a vzniklo transformací mikroregionu Bystřička. Plánované spojení 10 obcí z mikroregionu Království s obcemi mikroregionu Bystřička se neuskutečnilo, proto se nyní hledají možnosti spolupráce s dalšími obcemi okresu Olomouc. Společenství obcí má oproti mikroregionu větší pravomoci, je upraveno zákonem a je finančně podporováno.

Slovo má starostka obce

Příprava sdílení energií

Dalším významným tématem posledních měsíců je energetické společenství, které vzniká v rámci Místní akční skupiny Hanácké Království. Projekt podporuje rozvoj komunitní energetiky, tedy spolupráci obcí a občanů při výrobě a sdílení energie, například ze solárních panelů. V naší obci se v současnosti dokončuje výstavba tří fotovoltaických elektráren (na obecním úřadě, čistírně odpadních vod a koupališti), které by se mohly stát součástí tohoto společenství. Získáváme praktické zkušenosti od již existujících společenství, například ENERKOM Opavsko.

Údržba zeleně

V březnu t. r. byla uskutečněna údržba zeleně za železniční tratí směrem k toku Morávka, podél naučné trasy „Mezi Královstvím a Olším – poznej obec Majetín“. Došlo k vysekání náletových dřevin, ořezu stromů a pokácení vývratů a suchých topolů. V této lokalitě připravujeme dosadbu nových stromů.

Ve spolupráci s místními spolky plánujeme akce pro jarní období

V březnu se uskutečnila první schůzka k přípravě programu, na kterém se podílí řada organizátorů. K nejvýznamnějším akcím letošního jara patří Kácení



Fotovoltaické panely na střeše obecního úřadu

máje, jehož letošní téma zní „Společně bezpečně“. Těšit se můžete na opravdové hasiče, policisty a záchranáře – a pokud budete chtít, můžete se zapojit i vy v kostýmech těchto profesí. A máme pro vás soutěž: pokusíme se o rekord! Kdo bude mít nejvíce zástupců – hasiči, policisté nebo záchranáři? Přijďte si užít den plný zábavy, ukázek a soutěží!

Milí spoluobčané, přeji vám krásné jarní svátky a těším se na setkání při společných akcích.

Miroslava Zavadilová

Informace obecního úřadu

Přehled pohybu obyvatel v obci Majetín za rok 2025

Počet obyvatel k 1. 1. 2025 – 1187 + cizinci: **1198**
Počet obyvatel k 31. 12. 2025 – 1208 + cizinci: **1221**

Narození:

Děvčata	3
Chlapci	1
Celkem	**4**

Zemřelí:

Ženy	3
Muži	7
Celkem	**10**

Přistěhovaní:

Ženy	24
Muži	25
Celkem	**49**

Odstěhovaní:

Ženy	11
Muži	11
Celkem	**22**

Narození:

Blumová Johana
Kalábová Hana
Přehnalová Barbora
Bábek Václav



Zemřelí:

Štarnovský František
Fiurášek Eduard
Brázda Josef
Zatloukal Antonín
Kolaříková Marie
Chytilová Anna
Šlajs Václav
Kubesová Věra
Novák Miloslav
Filgas Jaroslav

Otevřen nový úsek dálnice D55

V pátek 19. prosince 2025 bylo Ředitelstvím silnic a dálnic (ŘSD) slavnostně otevřeno 7,6 km dlouhé nové dálnice D55 mezi Olomoucí a Kokorami, která vede i majetínským katastrem. Tento úsek je důležitým krokem k propojení Olomouce s Přerovem a nahrazuje přetíženou silnici I/55, kterou denně využívalo až 20 000 aut.

Slavnostního otevření se kromě zástupců okolních obcí účastnili bývalý i současný ministr dopravy Martin Kupka a Ivan Bednárik, hejtman Olomouckého kraje Ladislav Okleštěk a generální ředitel ŘSD Radek Mátl. Všichni zdůraznili význam nové dálnice pro region i bezpečnost dopravy.

V jarních měsících bude provedena hluková studie, která zjistí dopady dálnice na zástavbu naší obce. Pokud hlukové limity nebudou splněny, budou navržena nápravná opatření, aby byla zajištěna ochrana obyvatel.

Dálnice vznikala od jara 2023, při celkových nákladech přes 2,1 mld Kč bez DPH, s podporou evropských dotací. Součástí stavby je šest mostů a ekodukt, který chrání místní přírodu. Stavba navazujícího úseku z Kokor do Přerova by měla být zahájena v roce 2026, aby byla D55 kompletně průjezdná a přinesla další úlevu obyvatelům regionu.



Oslava diamantové svatby

V letošním roce jsme měli tu čest oslavit výjimečné jubileum manželů Vlasty a Pavla Dvořákových, kteří 31. ledna 1966 spojili své životy manželským „ano“. Šedesát let společného života je důkazem lásky, trpělivosti a vzájemné podpory a jejich příklad je inspirací pro nás všechny. K obnovení jejich manželského slibu jsme jim v Komunitním centru popřáli pevné zdraví, radost a spokojené společné dny a předali malý symbolický dárek připomínající jejich dlouholetou a pevnou lásku.



Přání Zoitě Bolové

V neděli 1. března oslavila významné životní jubileum 99 let Zoita Bolová. Oslavenkyni přejeme hodně zdraví a šťastných chvil s rodinou v Majetíně.



Sběrová sobota

V sobotu 18. dubna se bude u Hostince U Kučerů konat sběrová sobota (svoz velkoobjemového a nebezpečného odpadu). Větve ze zahrad budou odebírány ve dvoře Domu služeb.

Úklid veřejného prostranství

Děkujeme všem spoluobčanům, kteří se podílejí na úklidu veřejného prostoru kolem svých nemovitostí. Vaše péče pomáhá udržovat naše okolí čisté a příjemné pro všechny.

Meteorologické okénko

Průběh počasí v roce 2025

Celkově byl rok 2025 s průměrnou roční teplotou 10,4 °C o 1,1 °C teplejší než dlouhodobý průměr (9,4 °C) z let 1991–2020. Většina průměrných měsíčních teplot byla vyšší než jejich dlouhodobé hodnoty. Největší odchylku měly měsíce leden (+3,0 °C), březen (+2,8 °C), prosinec (+2,6 °C) a shodně duben a červen (+2,1 °C). Naopak jediným chladnějším měsícem ve srovnání s normálem byl květen s odchylkou -1,6 °C. V rámci posledních let patří tento rok k těm chladnějším. Naopak nejteplejší v posledních deseti letech byly roky 2024 (11,9 °C) a 2023 (11,1 °C).

Srážkově byl rok nadprůměrný. Úhrn ročních srážek činil 639,2 mm, což je o 122,2 mm více než je dlouhodobý průměr. Nejméně srážek spadlo v únoru (6 mm), velmi suchý byl květen, srážkově podnormální byly také měsíce červenec, říjen a prosinec. Absolutně nejvíce srážek spadlo v červenci (141,2 mm). Nadprůměrně deštivé byly měsíce březen, září a prosinec. Mezi lokalitami, které měří srážky, jsou dosti velké rozdíly způsobené přechodem nesouvislých frontálních systémů.

Meteorologické záznamy – Majetín 2025

Rok 2025 měsíc	Průměrná teplota °C	Dlouhodobý průměr °C	Odchylka od průměru	Maximální teplota °C	Minimální teplota °C	Úhrn srážek mm	Dlouhodobý průměr mm	Odchylka od průměru
Leden	1,2	-1,8	3,0	13,2	-8,6	18,0	21	-3,0
Únor	-0,3	-0,2	-0,1	12,1	-12,4	2,4	19	-16,6
Březen	6,6	3,8	2,8	20,8	-7,6	59,2	29	30,2
Duben	12,1	10,0	2,1	27,1	-4,0	40,2	31	9,2
Květen	13,0	14,6	-1,6	29,8	-0,6	36,2	61	-24,8
Červen	20,1	18,0	2,1	34,9	7,1	78,4	64	14,4
Červenec	20,3	20,0	0,3	36,6	9,9	141,2	73	68,2
Srpen	19,9	19,8	0,1	37,8	5,3	52,0	62	-10,0
Září	15,9	14,5	1,4	30,8	4,6	98,0	58	40,0
Říjen	9,1	8,9	0,2	17,6	-1,9	31,2	41	-9,8
Listopad	4,0	4,2	-0,2	18,6	-5,8	69,6	34	35,6
Prosinec	2,1	-0,5	2,6	8,8	-9,7	12,8	24	-11,2
Rok 2025	**10,4**	**9,3**	**1,1**	**37,8**	**-12,4**	**639,2**	**517**	**122,2**

Pro srovnávání je používán dlouhodobý průměr za roky 1991–2020 z ÚKZÚZ Věrovany.

Odpadové hospodářství v Majetíně v roce 2025

Odpadové hospodářství v Majetíně v roce 2025: společný úspěch občanů

Rok 2025 byl pro obec Majetín v oblasti odpadového hospodářství mimořádně úspěšný. Díky aktivnímu přístupu občanů i systematickým krokům obce se podařilo dosáhnout velmi dobrých výsledků v třídění odpadů a současně snížit množství směsného komunálního odpadu.

Nejvýraznějším úspěchem je dosažení **77 % vytříděných odpadů,** což je hodnota výrazně převyšující současné legislativní cíle. Ještě důležitější je skutečnost, že **množství směsného komunálního odpadu kleslo pod hranici 108 kg na obyvatele za rok.** Tento výsledek ukazuje, že obyvatelé Majetína přistupují k nakládání s odpady zodpovědně a uvědomují si význam třídění i předcházení vzniku odpadů.

Velkým krokem vpřed bylo v roce 2025 také **zavedení a rozšíření odděleného sběru gastroodpadu z domácností.** Díky tomuto systému mohou obyvatelé jednoduše třídit zbytky potravin a biologicky rozložitelný odpad z kuchyní. Oddělený sběr gastro-odpadu přináší několik významných výhod:

- snižuje množství odpadu končícího ve směsném komunálním odpadu,
- omezuje zápach a rozklad organických složek v popelnicích,
- umožňuje ekologické využití odpadu například při výrobě kompostu nebo bioplynu,
- pomáhá obci snižovat náklady na skládkování odpadu.

Současně obec pokračovala v aktivitách zaměřených na **předcházení vzniku plastových odpadů.** Podpora opakovaně použitelných obalů, informování občanů a postupné omezování jednorázových plastů přispívají k tomu, že se množství plastového odpadu dlouhodobě snižuje.

Těchto výsledků by však nebylo možné dosáhnout bez aktivní spolupráce obyvatel Majetína. **Velké poděkování a pochvala patří všem občanům,** kteří odpady poctivě třídí a zapojují se do nových systémů sběru. Právě díky vám se naše obec řadí mezi místa, která přistupují k ochraně životního prostředí zodpovědně a moderně.

Pokračujme v tomto trendu i v dalších letech – každý správně vytříděný odpad má smysl.

Majetín zavedl sběr gastroodpadu

Co do nádoby patří a čemu se vyhnout

Obec Majetín od září 2025 rozšířila systém třídění odpadu o sběr gastroodpadu. Obyvatelé mohou nově využívat na stanovištích tříděného odpadu speciální hnědé nádoby určené pro biologicky rozložitelný odpad z kuchyně. Cílem je snížit množství směsného odpadu a podpořit ekologické nakládání s bioodpadem.

Do hnědých popelnic patří zejména zbytky ovoce a zeleniny, slupky, kávová sedlina, čajové sáčky, pečivo či menší množství vařených jídel bez obalů. Vhodné jsou také skořápky od vajec a další rostlinné zbytky.

Naopak do gastroodpadu nepatří tekuté zbytky jídel, oleje a tuky, větší množství masa, kosti ani žádné obaly. Nevhodné jsou také plasty, sklo, kov či hygienické potřeby a znečištěné obaly.

Obec upozorňuje, že správné třídění je zásadní pro další zpracování odpadu, například kompostování nebo výrobu bioplynu. Nesprávně vytříděný obsah může znehodnotit celý sběr.

Samospráva zároveň apeluje na občany, aby nádoby nepřeplňovali a dbali na jejich čistotu. Podrobnosti o svozu a pravidlech třídění jsou k dispozici na obecním úřadě a webových stránkách obce.

POZOR: Horký popel v popelnici

POZOR: Horký popel v popelnici je časovaná bomba

Vyhození nedostatečně vychladlého popela do plastové popelnice je hazard, který každoročně způsobuje ničivé požáry domů a svozových aut.

Proč je to nebezpečné?

Popel je zrádný tepelný izolant. I když je na povrchu studený, uvnitř může skrývat žhavé uhlíky schopné zapálit oheň i více než 24 hodin po vyhasnutí krbu. Horký uhlík snadno protaví plastovou popelnici, zapálí odpad a oheň se rychle rozšíří na okolní majetek.

Jak předejít katastrofě: 3 zlatá pravidla

1. Pouze kov: Žhavý popel patří VÝHRADNĚ do nehořlavé kovové nádoby s víkem. Nikdy ho nesypejte rovnou do plastu či pytlů.

2. Dostatek času: Nechte popel chladnout v kovové nádobě na nehořlavém povrchu (beton, dlažba) minimálně 24, ideálně 48 hodin.

3. Jistota vody: Chcete-li mít 100% jistotu a likvidovat popel dříve, v kovové nádobě jej důkladně prolijte vodou.

Seminář o akceleračních zónách: Příležitosti a výzvy pro obce

Dne 25. února 2026 uspořádalo Sdružení místních samospráv ČR v Komunitním centru Majetín seminář Akcelerační zóny: Příležitost, nebo výzva pro obce?

Přednášeli:

- Tereza Snopková (legislativa a dopady na obce)
- Vladimír Tošovský (energetika a stabilita sítě)
- Radim Misiaček (životní prostředí a opatření)
- Petr Šedivý (Českomoravská komoditní burza Kladno – energetický management a strategické plánování)

Seminář zakončila panelová diskuse s odborníky a zástupci samospráv.



Petice proti větrníkům

Petice proti větrníkům má přes 14 tisíc podpisů

Občané z celé ČR podepsali petici „Chraňme naše domovy a naši krajinu“ proti nekontrolované výstavbě větrných a fotovoltaických elektráren. Dokument s více než 14 060 podpisy byl předán vládě.

Iniciátoři upozorňují, že o projektech se rozhoduje bez účasti obcí a obyvatel a žádají revizi zákona o urychlení obnovitelných zdrojů energie. „Nejsme proti moderní energetice, ale nechceme, aby se o našich domovech rozhodovalo od stolu,“ uvedla Hana Vanická z petičního výboru.

Jako varování uvádějí větrnou elektrárnu v Maletíně – Javoří na Šumpersku, kde turbína stojí jen 483 metrů od domu a podle obyvatel způsobuje hluk a vibrace (50–90 dB).

Petice požaduje:

- Minimální vzdálenost větrníků od domů
- Respektování místních referend a rozhodnutí obcí
- Zachování plného procesu posuzování vlivů na životní prostředí (EIA)

Signatáři plánují oslovovat poslance a senátory, aby podpořili legislativní změny, a zdůrazňují, že jde o kvalitu života na venkově a ochranu krajiny.

Knihovna Majetín

Pozvání do místní knihovny

Místní knihovna zve všechny čtenáře i nové návštěvníky na širokou nabídku knih. Půjčit si můžete klasické tištěné knihy přímo v knihovně. Pokud rádi cestujete nebo nemáte vždy čas přijít osobně, využít můžete také portál Palmknihy, kde jsou k dispozici e-knihy i audioknihy.

Knihovna je zároveň místem setkávání. V letošním roce se zde pravidelně schází kroužek háčkování a pletení, který navštěvují děti, maminky i babičky. Společně tvoří, učí se nové techniky a tráví příjemný čas.

Těšíme se na vaši návštěvu v knihovně!

Marie Hanáková, knihovnice

Otevírací doba knihovny:

Pondělí a středa: 15:00–17:30 hodin

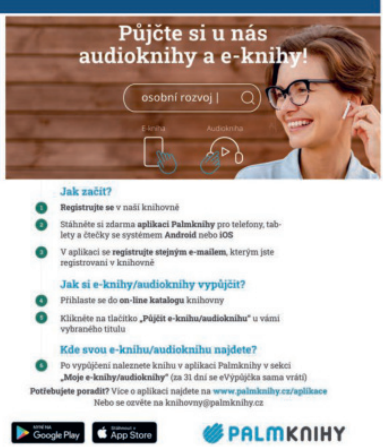

Vánoční koncert v Dubu nad Moravou byl krásným zakončením celého roku

Na 2. svátek vánoční uspořádal mikroregion Království ve spolupráci s městysem Dub nad Moravou Vánoční koncert v dubském Poutním chrámu Očišťování Panny Marie. Vystoupila kapela Cimbal Classic, která zahrála tradiční koledy i oblíbené melodie. Koncert přilákal mnoho návštěvníků, kteří si společně užili sváteční atmosféru a zpěv známých písní. Děkujeme za spolupráci dubské farnosti, všem účinkujícím a kolegům z městyse, kteří přispěli k hladkému průběhu akce.



Vánoční koncert mikroregionu Království – kapela Cimbal Classic

Hanácký bál v Olomouci oslavil tradice hudbou, tancem a skvělou atmosférou

V sobotu 24. ledna se v Regionálním centru Olomouc uskutečnil již XXXI. reprezentační Hanácký bál. Mezi hosty nechyběl náměstek hejtmana Olomouckého kraje Martin Škurek ani senátoři Lumír Kantor a Marek Ošťádal. Večer zahájila cimbálová muzika Záletníci, následoval slavnostní nástup všech zúčastněných souborů za doprovodu tzv. Hanáckého menuetu v podání opět CM Záletníci. Před tanečním parketem zaplněným vznešenými Hanačkami a nonšalantními Hanáky spolu s hosty bálu – členy folklorního souboru Šmykňa v liptovských krojích proběhlo slavnostní otevření bálu panem náměstkem hejtmana Martinem Škurkem.

V průběhu večera se představily folklorní soubory, jejichž vystoupení byla prokládána střídavě taneční hudbou cimbálové muziky Záletníci a skupiny Syrinx Band. Na hlavním sále Pegasus vystoupily soubory Cholinka z Choliny, Olešnice z Doloplaz a Haná z Velké Bystřice. Hostem bálu byl folklorní soubor Šmykňa z Ostravy.

V prostoru atria se představily soubory Týnečáci z Velkého Týnce, Majetínek z Majetína a Omladina z Martinic u Holešova. Popůlnočním překvapením bylo revivalové vystoupení Elvise Presleyho v podání Jakuba Machuldy. Na 400 návštěvníků, účinkujících i pořadatelů si užilo večer se skvělou atmosférou, plný tance, hudby a hanácké pohostinnosti. Lákadlem byla bohatá tombola se 159 cenami, včetně hlavní výhry – živého vykrmeného prasete.

Děkujeme všem návštěvníkům, vystupujícím, sponzorům a pořadatelům!



XXXI. reprezentační Hanácký bál



Galerie na zámku v Citově ožila dětskými kresbami

Ve středu 18. března ožil zámek v Citově setkáním přibližně 50 návštěvníků, mezi nimiž nechyběly oceněné děti z mateřských a základních škol mikroregionu Království. Výtvarná soutěž Galerie na zámku nesla téma „Ta naše písnička česká, ta je tak hezká, tak hezká“, které inspirovalo malé umělce k tvorbě jedinečných děl. Výstava jejich prací byla pro veřejnost otevřena i v následujícím týdnu.



1. místo – žáci z Majetína

Za finanční podporu akcí pořádaných mikroregionem Království děkujeme senátorovi Lumíru Kantorovi a Olomouckému kraji.

Miroslava Zavadilová
předsedkyně mikroregionu Království

MAS Hanácké Království jednala o plánech na další období

Ve středu 4. března se v kulturním sále městyse Dub nad Moravou uskutečnilo jednání valné hromady Místní akční skupiny (MAS) Hanácké Království. Zúčastnilo se jej přibližně padesát členů z řad obcí, podnikatelů i místních spolků. O činnosti organizace a plánech do dalších let informovali manažeři MAS Michal Kuděla a Pavel Dacko.

V roce 2025 pokračovala realizace Strategie komunitně vedeného místního rozvoje (CLLD), která podporuje rozvoj obcí, škol, podnikání i komunitního života v regionu. MAS vyhlašovala výzvy v několika dotačních programech, například v Integrovaném regionálním operačním programu (IROP), Strategickém plánu Společné zemědělské politiky nebo v programu OP TAK. Díky nim byly v regionu podpořeny desítky projektů.

V Majetíně se jednalo například o dovybavení Komunitního centra a místní hasiči pořídili pivní sety a party stany.

Součástí aktivit MAS je také podpora sociální práce a posilování rodinných vazeb. V regionu působí sdílená sociální pracovnice Tereza Říhová, která poskytuje lidem základní sociální poradenství, pomáhá s vyřizováním dávek či komunikací s úřady a je k dispozici všem občanům, kteří se ocitli v nepříznivé životní situaci. Od listopadu 2023 spolupracuje MAS Hanácké Království s Potravinovou bankou v Olomouckém kraji a díky této spolupráci jsme v regionu pomohli již více než 42 osobám, kterým jsme rozdali potravinou pomoc v celkové hodnotě vyšší než 200 tis. Kč.

V létě roku 2025 se uskutečnilo v rámci projektu MAS 22 komunitních příměstských táborů za pomoci partnerů (spolky, rodinná centra), kteří se zaměřují na práci s dětmi. Celkem se táborů zúčastnilo 567 dětí.

MAS zároveň pomáhá mateřským a základním školám s administrací projektů z programu Jan Amos Komenský.

V letošním roce bude MAS pokračovat v realizaci strategie CLLD, vyhlašovat další dotační výzvy a realizovat navazující projekty v oblasti sociální práce a komunitních táborů. Věnovat se bude také podpoře škol, přípravě projektů s obcemi a rozvoji komunitní energetiky.

Pokud vás činnost MAS zaujala, máte nápad na projekt nebo se jen chcete dozvědět více o možnostech podpory ve vašem regionu, neváhejte se obrátit na kancelář MAS Hanácké Království, otevřenou všem, kteří chtějí být aktivní součástí rozvoje našeho regionu.

Veškeré kontakty a informace naleznete na webových stránkách.

web: https://hanacke-kralovstvi.cz/

Miroslava Zavadilová
místopředsedkyně MAS



Tříkrálová sbírka v obci Majetín

Tříkrálová sbírka v obci Majetín vynesla 39 323 Kč, 2 eura a 2 pence. Všem štědrým dárcům i koledníkům děkujeme.



Cestovatelská beseda manželů Márových

Cestovatelská beseda manželů Márových – S láskou a vzpomínkou na jejich syna Jirku

Ve středu 18. února se v Komunitním centru Majetín uskutečnila cestovatelská beseda na téma Anglie, Skotsko a Wales. Alena a Jiří Márovi sdíleli zážitky ze svých cest po Velké Británii, které s nimi ještě plánoval a organizoval jejich syn Jiřík, i přesto, že byl na invalidním vozíku a čelil vážné nemoci. Besedu doplnily poutavé fotografie a videa, která návštěvníkům přiblížila krásy známých míst, přírodu a místní tradice. Beseda tak nebyla jen cestovatelským vyprávěním, ale i krásnou vzpomínkou na syna, jeho odvahu a vášeň pro poznávání světa.



Sněhuláci na parketu

Příchod nového kalendářního roku přinesl dětem prostor k doplnění znalostí a dovedností před vydáním pololetního vysvědčení.

V měsíci lednu proběhla v MŠ výtvarná soutěž na téma „Co bys jako král Ježíškovi dal“, pod záštitou Charity Olomouc, které se účastnil Hugo Šmoldas. Lukáš Pur ze ZŠ se začátkem ledna zúčastnil šachového turnaje v Olomouci, umístil se na krásném 19. místě ze 44 soutěžících. V průběhu ledna také žáci 1. a 2. ročníku absolvovali preventivní program v P-centru v Olomouci. Předškoláci se seznámili s učebnou v ZŠ, kde se v brzké době budou vzdělávat, a zapojili se do výuky. V lednu se rovněž uskutečnil zápis dětí do 1. třídy ZŠ. Na konci ledna proběhla v MŠ akce Sněhuláci na parketu. Děti přišly do mateřské školy v kostýmech sněhuláků, čekaly na ně různé soutěže a hry. Společně si také zatančily a naučily se veselý sněhulákový taneček. Děti ze základní školy obdržely za své pololetní úsilí vysvědčení.

Únor ve znamení masek a hudby

V únoru se v mateřské škole konal maškarní karneval, při kterém si děti užily spoustu legrace při soutěžích, hrách i tanci. Na závěr je čekalo malé pohoštění, které pro ně připravili rodiče. Jako každý rok se základní a mateřská škola zapojily do výtvarné soutěže v Citově na téma Ta naše písnička česká. Děti z 1. a 2. třídy se v kategorii kolektivní díla umístily na 1. místě a první místo získala i Nicolka Vitoslavská z mateřské školy. V rámci projektu Hrdá škola vyhlásila naše základní škola Týden bez sociálních sítí.

Turistický kroužek při ZŠ vyrazil v únoru na bowling do Předmostí. Žáci 4. a 5. ročníku poměřili své znalosti v matematické soutěži Pangea, také se zapojili do soutěže ve finanční gramotnosti, kde Klára Otáhalová, Richard Melzer a Jirka Diener postoupili do okresního kola. Koncem února děti ze ZŠ



Bubnování s muzikoterapeutem Ivo Batouškem

navštívil multižánrový hudebník, bubeník a muzikoterapeut Ivo Batoušek.

A co nás čeká v dalším období, se dozvíte v příštím čísle Zpráv z Majetína.

Dagmar Dvorská
učitelka MŠ



Turistický kroužek na bowlingu



SDH Majetín

Družstvo mladých hasičů

Mladí hasiči začali po novém roce hned s tréninkem na halovou soutěž v Tovačově, která je čekala 28. února. Této soutěže se zúčastnilo 11 dětí, které závodily v disciplínách sklapovačky, hod hadicí na kuželky, lezení na lanový žebřík, byly vyzkoušeny i z oblasti zdravovědy a požární prevence atd. Děti byly na soutěž velmi dobře připraveny a proto si odvezly 2× první místo, jedno druhé místo a 3× třetí místo.

Další soutěž děti čekala v sobotu 14. března v Těšeticích na uzlové soutěži Ratajské soke. Na tuto soutěž jsme velmi trénovali, ale bohužel štěstí jsme nechali doma. I tak děti odjely z Těšetic s pěknými výsledky. Mladší tým 6. místo a starší 11. místo. Z jednotlivců byla nejlepší Mariana Navrátilová s 5. místem v kategorii mladších a za dorost Vojtěch Hruda se 4. místem. Nadále se připravujeme na turnaj ve vybíjené, který se koná ve Věrovanech a pořádá ho SDH Nenakonice. Intenzivně trénujeme na hasičské piškvorky, které nás čekají v Tovačově.



Ratajské soke

Pokud by měl někdo z dětí od 4 let zájem, rádi ho přivítáme mezi námi! Tréninky probíhají každý pátek od 17 do 18 hodin.

Máme nové vedoucí

Ani naši vedoucí nezahálejí a máme další oficiální vedoucí mladých hasičů, a to Julii Charvátovou a Žanetu Ježovou, které se zúčastnily školení vedoucích mladých hasičů v Ratajích v sobotu 7. března.

Mimosportovní aktivity

V rámci mimosportovních aktivit zahájili členové SDH Majetín a jejich příznivci i letos tradičně rok darováním krve ve FN Olomouc. 23. dubna máme další hromadný odběr a kdyby se chtěl někdo přidat, ozvěte se. Během února proběhla i brigáda na úklid a údržbu hasičské zbrojnice. Další akcí, co nás čeká, je sběr železného šrotu, elektrospotřebičů a starých novin, který se bude konat v sobotu 11. dubna. Hasičská auta pojedou ulicemi Majetína a těžší kusy v případě potřeby pomohou naši členové vynést.

Dotace MAS Hanácké království

V minulém roce náš sbor požádal o dotaci na pořízení vybavení pro spolkovou činnost. Této žádosti bylo vyhověno a výše dotace byla 92 806 Kč, za které sbor zakoupil 2 stany, 12 pivních setů a dataprojektor.

Natálie Charvátová

Jednotka SDH Majetín

Jednotka SDH obce Majetín – rok 2025

Jednotka sboru dobrovolných hasičů (JSDH) obce Majetín měla v roce 2025 12 členů, a to v odbornostech – velitelé, technici ochrany obyvatelstva, strojníci, nositelé dýchací techniky, obsluhovatelé ručních motorových řetězových pil (RMŘP), členové plánované pomoci na vyžádání, specialisté na ochranu obyvatelstva a členové základních zdravotnických znalostí.

Jednotka má ve výbavě 2× dopravní automobil (Ford Tranzit a Avia A31), 1× osobní automobil Ford Tranzit a 1× automobilový nosič kontejneru s hydraulickou rukou a kontejnery – 2× sutinový, 1× přepravní, 1× technický a 1× elektrocentrálu a další vybavení dle vyhlášky jednotek požární ochrany (JPO).

Díky dotaci Olomouckého kraje a obce Majetín se v roce 2025 podařilo jednotku dovybavit a kompletně přezbrojit na moderní izolační dýchací přístroje (IDP) Dräger. Byl pořízen jeden kus IDP a čtyři náhradní tlakové láhve, takže jednotka nyní disponuje čtyřmi kompletními IDP a čtyřmi náhradními tlakovými láhvemi.



Tlakové láhve a dýchací přístroj Dräger

V roce 2025 se 3 členové účastnili 2denního kurzu nositelů dýchací techniky, který se konal ve středisku praktického výcviku Hasičského záchranného sboru (HZS) Olomouckého kraje v Hamrech. První den proběhla teoretická část – legislativa, popis IDP – jejich části, používání a krizové situace. Druhý den proběhl praktický výcvik, hasiči nejdříve absolvovali rozcvičku na nekonečném žebříku – 30 metrů a 20 úderů kladiva. Následoval klecový polygon, který byl zakouřen, pouštěly se zvuky a různá světla, kde všechno má imitovat reálný požár.

Dále jednotka v loňském roce prováděla školení v rozsahu minimálně 40 hodin z témat určených Generálním ředitelstvím HZS ČR (GŘ HZS ČR). Obsluhovatelé RMŘP absolvovali praktický výcvik v katastru města Kojetín, zdokonalovali se v obsluze RMŘP, kácení stromů a údržbě agregátů. Nositelé dýchací techniky prováděli každé 3 měsíce praktický výcvik, při kterém každý nositel musel vydýchat celou láhev. Strojníci absolvovali zdokonalovací jízdy zásahovým vozidle v délce minimálně 10 km stanovených GŘ HZS ČR. Díky finanční pomoci obce Majetín absolvovali 2 členové rozšíření řidičského oprávnění ze skupiny B na C, v roce 2026 bude absolvovat toto rozšíření ještě 1 člen.

Pro členy jednotky SDH obce Majetín a Grygova bylo uspořádáno víkendové soustředění na Ústřední hasičské škole v Jánských Koupelech, kde se zdokonalovali v používání dýchací techniky, hašení lesních požárů, radiokomunikaci, práci s proudnicí, záchraně z vodní hladiny a jízdě v konvoji. V listopadu byl uspořádán workshop na téma Vliv toxických látek na zdraví hasičů z hlediska dlouhodobé kontaminace osobních ochranných pracovních pomůcek (OOPP), kterého se účastnili nejen hasiči z Majetína, ale i z blízkého a dalekého okolí. Na workshopu proběhlo představení asociace velitelů JSDHO a prezentace firmy DUFFEK s.r.o. výrobce, dodavatele prostředků a vybavení pro hasiče. Akce měla velký úspěch a plánuje se další workshop na podobné téma, s dalšími novinkami z hlediska vývoje vybavení pro hasiče.



Workshop – Vliv toxických látek na zdraví hasičů

Jednotka měla v roce 2025 celkem 11 událostí, a to 5 ostatních pomocí – např. požární hlídky na plese a dětských šibřinkách, řízení provozu při Královském triatlonu, Nočním běhu Majetínem a Rozsvícení vánočního stromečku, a 6 technických pomocí – např. odstranění stromů, likvidaci obtížného hmyzu a transport pacienta.

Členové jednotky předvedli svou činnost a techniku při prezentaci obce v soutěži Vesnice roku 2025 v Olomouckém kraji, kde mimo jiné připravili ukázky Majetínského tvrďáka dětí i dospělých a Královského triatlonu – řízení komunikace a zásahovou činnost a techniku jednotky. Dále se hasiči podíleli na spoluorganizování Kácení máje s názvem Zimní olympijácké hry, kde pro závodníky připravili střední pěnu a na závěr pro všechny lehkou pěnu pro pobavení.



Kácení máje – Zimní olympijácké hry

Veškeré informace ohledně zásahové i ostatní činnosti jednotky SDH obce Majetín můžete sledovat na Facebookových stránkách Hasiči Majetín – zásahová jednotka. Zde naleznete i preventivní opatření, jak postupovat při mimořádných událostech, které vydává HZS Olomouckého kraje, a další užitečné informace ze života hasičů.

Od roku 2025 mají hasiči Majetín zřízenou webovou stránku – https://sdhmajetin.hasicovo.cz/, kde zájemci získají veškeré informace o činnosti, vybavení a historii hasičů a další informace o akcích. Dále zájemcům nabízíme prohlídku hasičské zbrojnice a výjezdových vozidel po telefonické dohodě na číslech 724 178 425 nebo 733 719 233.

Chtěl bych touto cestou poděkovat všem členům jednotky SDH Majetín za profesionální přístup jak při školení a údržbě techniky a věcných prostředků požární ochrany (VPPO), tak i při mimořádných událostech nejen v Majetíně, ale i dle potřeby HZS ČR. Dále bych chtěl poděkovat rodinným příslušníkům za trpělivost a starostce a obecnímu zastupitelstvu za podporu v naší činnosti.

Web: https://sdhmajetin.hasicovo.cz/

Miroslav Charvát
velitel JSDHO Majetín

Koník dětem i dospělým pro radost

Když přichází jaro do stáje

Jarní sluníčko už pomalu vykouzlilo úsměvy na našich tvářích a my u koní postupně odkládáme čepice, šály i zimní boty. Koníci zase pomalu přicházejí o svou dlouhou zimní srst. Dny se prodlužují a tráva se začíná zelenat. Jaro bezpochyby patří mezi nejkrásnější roční období. Ta letošní zima byla opravdu dlouhá a dala nám všem hodně zabrat. Ale jaro je už tady – všechno brzy pokvete a bude nám zase dobře.

Zima nám také trochu zamotala život s našimi koníky. Jeden z našich nejstarších nás bohužel opustil a už se někde vesele prohání po nebeských pastvinách. Také dvě nejmenší poničky jsou už v zasloužené koňském důchodu. Naše nejmladší kobylka Bella ale v březnu oslaví krásné třetí narozeniny a pomalu se začne učit koňskému řemeslu. Takže úplně nekončíme, jen budeme potřebovat trochu více času.

Co nás čeká v nejbližší době? Samozřejmě úprava povrchu jízdárny po zimě, natírání překážek, malování ve stájích a spousta práce kolem – tak jako každý rok.

Tak tedy, vážení a milí, užívejte si krásných jarních dnů. A pokud budete na svou zahrádku ještě potřebovat trochu koňského hnoje, určitě se zastavte – rádi vás uvidíme.

Kateřina Zaoralová

Klub seniorů

Za poznáním s Klubem seniorů Majetín

S rokem 2025 jsme se rozloučili příjemným vánočním setkáním a hned 1. ledna jsme vykročili do nového roku tradiční novoroční vycházkou. Na schůzi Krajské rady seniorů Olomouckého kraje jsme se dozvěděli o možnostech cestování seniorů nejen s Olomouckým krajem, ale také s cestovními kancelářemi CK Pivoňka či CK Senior Travel.

Čeká nás spousta výletů, relaxačních i poznávacích pobytů, sportovní hry i táborová škola v Čekyni.

Pokračují také naše pravidelná setkání, při kterých si popovídáme, dozvíme se něco nového a společně oslavíme významná životní jubilea našich členů.

Po dlouhé době tmavou oblohu vystřídalo sluníčko, a tak přeji všem seniorům, aby jim přineslo energii a radost do dalších dnů.

Anna Nakládalová



SK Lions Majetín

Fotbalové jaro je tady!

Zdravím všechny fotbalové nadšence, zimní pauza se nám pomalu blíží ke konci a začíná Jarní část sezóny. Co se týče sportovní stránky tak samozřejmě pokračujeme v 2. lize, kde se budeme snažit udržet v přední části tabulky. Sezónu jsme zahájili odloženým zápasem z podzimní části, a to 22. března klasicky od 10:30 na velkém hřišti. Jak je již tradicí, budeme se snažit na každý domácí zápas zajistit občerstvení: pivo, limo, makrely, udírnu.

Ještě bych rád připomněl, že na jaře na velkém hřišti proběhne mistrovství republiky amatérských družstev ve hře lakros, termín bude ještě upřesněn. Už teď víme, že to bude probíhat celý víkend.

Děkuji všem a rád vás uvidím na zápasech.

Michal Bušina

Datum	Soupeř	Místo	Den	Čas
29. 3.	Císařov Devils – Lions Majetín	Císařov tráva	NE	14:00
5. 4.	Lions Majetín – FC Langsam	Majetín tráva	NE	10:30
12. 4.	OCP Želatovice – Lions Majetín	Želátovice tráva	NE	10:00
19. 4.	Lions Majetín – 1.AC Kokoráček	Majetín tráva	NE	10:30
25. 4.	FC Bubu – Lions Majetín	Měrovice tráva	SO	11:30
3. 5.	Lions Majetín – Komando Osek	Majetín tráva	NE	10:30
10. 5.	K_Stánek – Lions Majetín	Kozlovice umělka	NE	14:00
17. 5.	Lions Majetín – Galacticos III	Majetín tráva	NE	10:30
24. 5.	Lahvátor – Lions Majetín	Věžky písek	NE	14:00
31. 5.	FC Moštěnka – Lions Majetín	Moštěnice tráva	NE	10:00
7. 6.	Lions Majetín – Ludva Říkovice	Majetín tráva	NE	10:30

Školská a kulturní komise

S příchodem jara bych se ráda ohlédla za první letošní akcí a zároveň vás pozvala na události, které nás v nejbližších měsících čekají.



Školská a kulturní komise na Zpívání koled

V lednu jsme se společně setkali na Tříkrálovém koncertu, který se konal v kostele sv. Cyrila a Metoděje v Majetíně. Příjemná atmosféra, krásné melodie a hojná účast potvrdily, že kultura má v naší obci své pevné místo. Děkujeme účinkujícím za jejich vystoupení a také vám, návštěvníkům, za podporu.



Tříkrálový koncert

Duben patří divadelnímu souboru J.B.L. z Opavy, který k nám zavítá v pátek 24. dubna s humorným představením Čechy, Morava a Slezsko, není nad ně – já však měním všecko. Příběh plný komických situací a nečekaných zvratů vás pobaví a nabídne příjemný večer pro všechny věkové kategorie. Přijďte se zasmát, strávit příjemný čas a podpořit živou kulturu v naší obci. Začátek představení je v 18:00 v místní sokolovně, těšíme se na vaši hojnou účast.

Poslední dubnová sobota, 25. dubna, bude tradičně patřit Pálení čarodějnic a Stavění májky. Těšíme se na všechny velké i malé čarodějnice a čaroděje! Připravili jsme pro vás bohatý program plný soutěží, her a čarodějnických překvapení. Děti si mohou zahrát tematické hry a zatančit si při čarodějnickém tanečku. Na závěr odpoledne společně zapálíme ohniště a opečeme špekáčky.

První květnový svátek, pátek 1. května, si můžete zpříjemnit na kole při akci Královstvím na kole, kterou pořádá mikroregion Království. Start akce bude letos v Dubu nad Moravou a cíl v Charvátech. Těšíme se na všechny cyklisty a přejeme si, ať nám vyjde pěkné počasí.

V sobotu 30. května se na vás všechny těšíme na již tradiční akci Kácení máje v Majetíně. Letos akce ponese název Společně bezpečně. Připravili jsme odpoledne plné zajímavých ukázek a aktivit – návštěvníky přivítají hasiči, záchranáři a policie, kteří vám předvedou svou práci, poradí s bezpečností a pro děti připraví zábavné i poučné aktivity. Budete mít možnost se dozvědět, jak správně reagovat v různých situacích, vyzkoušet si některé zásahové techniky a užít si společně strávený čas s přáteli a rodinou.

Přeji vám mnoho slunečných jarních dní a těším se na setkání s vámi.

Marta Havránková

Folklorní soubor Majetínek

Folklorní soubor Majetínek startuje rok tradičně i radostně

Členové dospělého folklorního souboru Majetínek vstoupili do nového roku ve velkém duchu lidové tradice. V sobotu 24. ledna se zúčastnili XXXI. Hanáckého bálu v RC Olomouc, který přilákal milovníky hanáckého folkloru i řadu souborů z celého regionu.

Majetínek si pro návštěvníky připravil pestré pásmo hanáckých písní, které všechny potěšilo. Po vystoupení si všichni členové užili večer tance, hudby a setkávání s ostatními soubory. Takové chvíle jsou pro nás nejen radostnou odměnou, ale také zdrojem inspirace – dodávají energii a nové nápady pro další rok činnosti souboru.

Vodění medvěda – masopustní tradice v Majetíně

Neodmyslitelnou součástí folklorního života v Majetíně je i Vodění medvěda, masopustní slavnost, která letos proběhla v sobotu 14. února. Dospělí členové souboru společně s dětmi se převlékli do pestrých kostýmů a v průvodu procházeli obcí, aby přinesli smích, hudbu a veselí.

Od rána až do pozdního odpoledne zněly veselé písně. Navštívili jsme mnoho domácností, kde nás čekalo vřelé přijetí a chutné občerstvení – děkujeme všem, kteří nás takto podporují. Finanční příspěvky, které jsme během dne obdrželi, využijeme na činnost souboru a na udržování lidových tradic v naší obci.



Vodění medvěda

Dětský folklorní soubor

Dětský folklorní soubor se letos schází v počtu přibližně 10 až 13 dětí. V zimních měsících nás ale potrápila velká nemocnost, takže někdy se nás na zkoušce sešlo jen pět.

Zajímavostí našeho dětského souboru je věkové složení dětí. Nejmladším účastníkům jsou pouhé dva roky a většinu tvoří předškoláci. Pouze dvě dívky a jeden chlapec už mají deset let. Proto musíme všechno přizpůsobovat schopnostem těch nejmenších.



Vodění medvěda

V současné době nacvičujeme pásmo s názvem Co bode k obědu, které se skládá z říkanek a jednoduchých tanečků. Zároveň se připravujeme na jarní svátky.

Pokud se vše podaří, rádi bychom se letos zúčastnili také akce Království hraje, zpívá a tančí, která se bude konat v Majetíně.

Na červen plánujeme sobotní návštěvu zámku v Tovačově, kde se setkají dětské hanácké soubory. Děti si navzájem předvedou svá vystoupení a také se společně naučí něco nového.

Jarní slavnost

Srdečně vás zveme v úterý 7. dubna na naši tradiční Jarní slavnost. V 16:30 vyjde krojovaný průvod královniček směrem ke Komunitnímu centru, kde bude program pokračovat ve dvoře. Těšit se můžete na zpívání a muziku dětí i dospělých. Pro nejmenší budou připraveny jarní hry a na všechny čeká malé občerstvení.

Přejeme vám krásné jarní dny plné sluníčka, radosti a dobré nálady.

Monika Davidová

Myslivecký spolek Majetín-Krčmaň

Myslivost není pouze lov zvěře, ale především soustavná péče o zvěř a krajinu. Jak uvádí odborná myslivecká literatura, myslivost je soustava činností zaměřených na ochranu, chov a lov zvěře a péči o její životní prostředí. Zahrnuje také péči o krajinu, zlepšování životních podmínek zvěře a udržování rovnováhy mezi zvěří a jejím prostředím. V tomto duchu pracuje také Myslivecký spolek Majetín-Krčmaň, jehož členové se snaží navazovat na dlouhou tradici české myslivosti a přispívat k ochraně přírody v našem okolí.

Spolek v současnosti sdružuje 18 členů, kteří se podílejí na péči o honitbu a její zvelebování. Velkou část práce tvoří brigády a individuální činnosti v honitbě, které probíhají prakticky po celý rok. V roce 2025 probíhala obnova mysliveckých zařízení, jako jsou posedy a krmelce, výsadba dřevin a keřů zlepšujících životní podmínky zvěře, chov kachny divoké a také údržba klubovny spolku. Tyto činnosti jsou důležité nejen pro samotnou zvěř, ale také pro zachování pestré a zdravé krajiny.

Součástí práce spolku je také střelecká příprava. Ta je důležitá pro bezpečný a etický lov, který je jedním ze základních principů myslivosti. Proto členové absolvovali cvičné střelby na střelnici Okresního mysliveckého spolku Olomouc Lazce, kde si mohli procvičit střelecké dovednosti a zároveň si připomenout zásady bezpečné manipulace se zbraní. Pravidelný trénink je pro myslivce důležitý, protože přispívá k odpovědnému výkonu práva myslivosti.

Tradiční součástí mysliveckého roku jsou společné hony. Ty se pořádají podle stanoveného plánu lovu, aby byly zachovány vyvážené stavy zvěře v honitbě a aby nedocházelo k nadměrnému poškozování zemědělských a lesních kultur. Společné hony mají kromě hospodářského významu také rozměr společenský, protože přispívají k udržování mysliveckých tradic a dobrých vztahů mezi myslivci.



Myslivecká vycházka

Vedle lovu myslivci organizují také akce pro veřejnost, například mysliveckou vycházku s dětmi, při které se mladá generace seznamuje s přírodou, zvěří a mysliveckými tradicemi. Děti mají možnost poznat práci myslivců, dozvědět se více o životě zvěře v naší krajině a získat bližší vztah k přírodě.

Do roku 2026 spolek plánuje pokračovat v péči o honitbu, výsadbě stromů a keřů, údržbě klubovny a mysliveckých zařízení i v chovu kachny divoké. Myslivci se také chtějí nadále zapojovat do společenského života obce a podporovat tradiční akce pro veřejnost, například Kácení máje a Dětský den.

Na závěr mysliveckého roku jsme uspořádali výroční schůzi našeho spolku, která se konala dne 8. března. Čestným hostem byla starostka obce Majetín, jíž děkujeme za dlouhodobou podporu myslivosti v našem regionu a za dobrou spolupráci mezi obcí a naším spolkem.

Ondřej Adámek



TJ Sokol Majetín

Výsledky vánočních turnajů 2025

Majetínský kapr – turnaj ve volejbale

1. Velký Týnec
2. Kalábovic
3. Komajko
4. Polní Majetín
5. Majetín I.
6. Havířov

Smeč starostky obce – turnaj ve stolním tenise

Dospělí neregistrovaní:

1. Petr Šebesta
2. Jaroslav Štábl
3. Zdeněk Kolečář

Dospělí registrovaní:

1. Roman Kováčik
2. Jan Malec
3. Radovan Koutný



Majetínský kapr



Smeč starostky obce

Farnost Majetín

Jaro a Velikonoce – čas nového života

Jaro je obdobím probouzení. Po dlouhé zimě se příroda znovu nadechuje, objevují se první květy, zpívají ptáci a dny se prodlužují. Všude kolem nás můžeme vidět nový život. Pro křesťany však jaro nepřináší jen změnu v přírodě – je také časem hluboké radosti a naděje, protože slavíme Velikonoce.

Velikonoce jsou největším křesťanským svátkem. Připomínají nám utrpení, smrt a především zmrtvýchvstání Ježíše Krista. Ježíš z lásky k lidem přijal kříž a svým zmrtvýchvstáním nám otevřel cestu k novému životu. Velikonoční poselství je proto poselstvím naděje: i tam, kde se zdá, že všechno končí, může Bůh přinést nový začátek.

Když se díváme na jarní přírodu, můžeme v ní tuto pravdu znovu objevovat. Že zdánlivě mrtvé země vyrůstají nové rostliny, stromy se zazelenají a svět se naplní barvami. Je to krásná připomínka toho, že život je silnější než smrt. Stejně tak i v našem životě může po těžkých chvílích přijít světlo, naděje a radost.

Velikonoce nás také vedou k zamyšlení nad tím, jak žijeme. Jsou příležitostí zastavit se, otevřít své srdce Bohu a druhým lidem. V době postní jsme zváni k větší vnímavosti, k modlitbě, k pomoci těm, kteří ji potřebují, a k odpuštění. Právě odpuštění a láska jsou hodnoty, které Ježíš svým životem i smrtí ukázal jako cestu k opravdové radosti.

Velikonoční svátky mají i krásné lidové tradice. Barvení vajíček, pomlázka nebo velikonoční výzdoba nám připomínají radost ze života a z nového začátku. Vajíčko je od pradávna symbolem života a nového zrození, a proto se stalo i symbolem velikonočním. Tyto tradice nám pomáhají prožívat svátky společně v rodinách a sdílet radost s druhými.

Ať už prožíváme Velikonoce v kostele, doma s rodinou nebo při jarní procházce v přírodě, můžeme si znovu připomenout jejich hluboké poselství: Bůh nás miluje a dává nám naději. Tak jako se po zimě rodí nové jaro, i v našem životě může vyrůst nový začátek, pokoj a radost.

Přejme si tedy, aby velikonoční čas naplnil naše srdce Světlem, vírou a nadějí. Ať je pro nás jaro připomínkou toho, že Boží láska je stále živá a že nový život je vždy možný.

Žehná P. Stanislav Čevela

Okénko zastupitelů

Vážení a milí čtenáři Zpráv z Majetína,

máme tu jaro, období nových začátků, nové energie a nových odhodlání a těšení se. Tak i my se těšíme, co nám letošní rok přinese, na nová setkání, ale i na to tradiční, které je jistotou každého roku.

Na jaře si uklízíme před našimy domovy, dobrovolníci se můžou přihlásit do akce Ukliďme Česko, brigádně vypomoct se zprovozněním sportovišť, zapojit se do probíhajících tradic a akcí. Například se připravujeme na svátky jara a největší křesťanské svátky – Velikonoce, přičemž se můžeme setkat na každoročních velikonočních obřadech v našem kostele.

Rádi bychom vás pozvali na tradiční turnaj v dovednostní karetní hře Poker Texas holdem, který se bude konat v sobotu 25. dubna v 19:30 v Hostinci u Kučerů. Budeme se scházet od 18:30, abychom si popovídali, poseděli a sdělili naše dojmy z poslední doby. Na společné posezení i poker vás srdečně zveme.

Přejeme všem požehnané velikonoční svátky a krásné jaro.

Jarda Konečný & Pavla Studená

Křížovka

Naše obec

Ve vydání Zpráv z Majetína č. 4/2025 byla uvedena soutěžní křížovka č. 21 na téma NAŠE OBEC. Vítězem se stala Zdena Kufčáková. Gratulujeme! Výsledek tajenky: **před majetínským mlýnem.**

Výsledek **tajenky** dnešního vydání můžete zaslat na e-mail: redakce@majetin.cz do 19. 4. 2026.

Vylosujeme vítěze, který bude odměněn a zveřejněn na webu obce a v následujícím vydání Zpráv z Majetína.

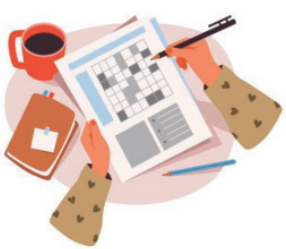

Dopisy čtenářů

PODĚKOVÁNÍ OBCI MAJETÍN

Rádi bychom touto cestou upřímně poděkovali obci Majetín za vstřícnost, ochotu a lidský přístup, který v nelehkém období prokázala vůči naší základní škole.

V době, kdy byla naše sokolovna z důvodu větrem stržené střechy uzavřena, nabídla obec Majetín bez váhání, zcela zdarma a s naprostou samozřejmostí prostory své sokolovny pro výuku tělesné výchovy našich žáků. Díky této nezištné pomoci mohlo vyučování probíhat bez větších omezení a děti nepřišly o pravidelný pohyb ani o radost ze sportu.

Velmi si této podpory vážíme. Je pro nás důkazem, že dobré sousedské vztahy nejsou jen slova, ale skutečné činy.

Jana Habáňová
starostka obce Kokory

Reklama



Pozvánky



Folklorní soubor Majetínek srdečně všechny
zve na

JARNÍ SLAVNOST

v úterý 7. 4. 2026
16:30 sraz u kašny na návsi

Program:
- průvod královniček
(směr Komunitní centrum - dvůr)
- vítání jara
- dětské hry a tance
- vystoupení dětského i dospělého souboru Majetínek
- drobné občerstvení

Divadelní soubor J.B.L. Opava
vás zve na divadelní hru

"ČECHY, MORAVA A SLEZSKO, NENÍ NAD NĚ – JÁ VŠAK MĚNÍM VŠECKO"



Netradiční inscenace přináší originální pohled na historické události s nadhledem a optimismem – ale i se špetkou pesimismu

Místo konání:
Majetín, sokolovna
Datum: 24. 4. 2026
Čas: 18:00
Vstupné dobrovolné

Sdružení obcí mikroregionu Království pořádá pro všechny občany 17. ročník

MIKROREGION KRÁLOVSTVÍ

Království hraje, zpívá a tančí

Sobota
18. 4. 2026 od 14[00] hodin
Majetínská sokolovna

Vystoupí amatérští hudebníci, zpěváci a tanečníci z obcí mikroregionu Království, kteří milují své koníčky. Přijďte se přesvědčit o jejich talentu a podpořit je!

Děti se mohou těšit u sokolovny na skákací hrad. Pro všechny účastníky bude připravena tombola.

Bohaté občerstvení:
řízky, makrely, cigáro z udírny, palačinky, zákusky a další.



Akce se koná za podpory Olomouckého kraje a senátora Lumíra Kantora.



Obec Majetín
a školská a kulturní komise
srdečně zvou
všechny čarodějnice a čaroděje na tradiční

Stavění máje a Pálení čarodějnic

V sobotu 25. 4. 2026 v 15:00 u kašny na návsi









Program:
Zdobení májky
Stavění májky
Průvod do Oživeného centra
Hry a soutěže pro děti
Opékání špekáčků



Pozvánky



Akce v obci Majetín

7. 4. Jarní slavnost folklorního souboru Majetínek

18. 4. Království hraje, zpívá a tančí

24. 4. Divadlo J.B.L. Opava

25. 4. Stavění máje a Pálení čarodějnic

1. 5. Královstvím na kole

6. 5. Besídka ke Dni matek

7. 5. Pietní vzpomínka na hrdiny padlé v I. a II. sv. válce

30. 5. Kácení máje aneb Společně bezpečně

6. 6. Den dětí

23. 6. Plavecká olympiáda

27. 6. Pohárová soutěž SDH Majetín

4. 7. Hodové oslavy – Gulášfest a fotbalový zápas

5. 7. Hodové oslavy – Neckiáda

Foto příloha



Zpívání koled u kostela

Foto příloha



Tříkrálový koncert



Zimní radovánky na rybníku



Ples SRPŠ



Zimní radovánky na rybníku



Dětský karneval

Majetín a okolí v barvách jara – foto Miroslav Heckelmoser










Finanční příspěvek
na online realizaci tohoto periodika
včetně řešení pro jeho vydávání svépomocí
poskytuje funprint.eu

Pomáháme radnicím šetřit čas i peníze

www.funprint.eu

Památník obětem války

Již v roce 1916 (zcela ojediněle nejen v Čechách a na Moravě) byl v Majetíně postaven pomník obětem I. světové války, dílo Julia Pelikána z Olomouce. Vysvěcen byl v roce 1916 a pak znova 15. července 1923 – po umístění desky se jmény všech padlých vojáků. Hlavní podíl na zřízení pomníku měli Antonín Zlámal z č. 24 (kterému padl ve válce syn Jan) a Antonín Sládeček z č. 198. Další část prostředků byla shromážděna sbírkou. Po II. světové válce, při oslavách 10. výročí jejího skončení, došlo k doplnění pomníku o pamětní desky se jmény obětí II. světové války. Na skále z lomového kamene byl osazen kříž s tělem Ukřižovaného Krista a před ním ……, vše na podstavci z volně ložených kamenů. Na kameny, tvořící od roku 1916 podstavec pomníku, se zřejmě postupně tesala jména padlých. Jejich často špatně čitelné zbytky jsou zde dodnes.



POMŮCKA: AMA, TAT	PTAČÍ POTRAVY	POTÉ	ZBAVENÁ SLUPKY	ROKYCANY (ST. SPZ)		NESMĚLE	VKLÁDÁNÍ DO PŮDY	ITÁLIE (MEZIN. KÓD)	NOBELIUM (CHEM. ZN.)	CITOSLOVCE HLASU KUKAČKY	ANNA, ANČA (DOMÁCKY)				
PODPORUČÍK (BYV. OZN. HODNOSTI)					PSÍ NEMOC										
ROLETA					LETADLO / LOLITA (DOMÁCKY)										
MUŽSKÉ JMÉNO (26. 4.)				JEDNODUCHÉ KVĚTENSTVÍ / PENĚŽNÍ OBNOS					KNIŽNÍ KLUB (ZKR.) / VÍKO (HOVOROVĚ)						
ZAČÁTEK TAJENKY								DUETA / SUROVÁ NAFTA							
NÁDOBA NA LÉČIVO							HEROI (KNIŽNĚ) / DADAISMUS (ZKRÁCENĚ)				ZÁZRAK				
	ALKALOID V ČAJI	LOVKYNĚ PEREL / VYČIŇOVAČ KŮŽE				POKUD, DOKUD / NAŠE PRAČKY (ZN.)						PULZ	BŮH ARÉS (LATINSKY)	PAMLSEK	JRÁSKOVO JMÉNO
TISÍC KILOGRAMŮ					POTŘEŠTĚNEC (EXPR.) / DRAVÝ PTÁK					BIBLE V LATINĚ / CITOSLOVCE BOLESTI					
ESA (SLOVENSKY)				SODOVKA (HOVOR.) / ČESKÝ ZPĚVÁK (WABI)					PRACOVNÍ KOMBINÉZA / OBROVSKÁ VĚC						
INDIUM (ZN.)			VE SVÉM BYTĚ / JADERSKÉ MOŘE					VYJÁDŘENÍ POMĚRU / LAHŮDKA Z JESETERA			PLATIDLO MEXICA / MEŠKAT				
NĚJAK (ZASTARALE)							KOVOPRŮMYSL (OZN.) / DOPIS					LYŽE (ZASTARALE) / NÁPADNÍ			
	AMISŮV PŘÍTEL	SOUHLAS / NÁM PATŘÍCÍ				DÁMSKÝ KABÁTEK / JMÉNO CHAČATURJANA							OSMIUM (CHEM. ZN.) / EPICKÝ BÁSNÍK		
KONEC TAJENKY															LETIŠTĚ TATRY (KÓD)
TWAINOVO JMÉNO					SPISOVATEL (K. V.) NĚMECKO (KÓD)					POLAPIT, ULOVIT / ZDE					
JMÉNO SKLADATELE KREJČÍHO				STANOVENÁ					TETIČKA (NAŘEČNĚ)						
PŘÁDNÁ ROSTLINA				VLÁDCE EMIRÁTU					BĚŽET						

Vydává obec Majetín, Lipová 25, 751 03 Majetín, tel: 581 741 740, IČO 299197
E-mail: obec@majetin.cz, redakce@majetin.cz
Šéfredaktor a grafická úprava: Milan David
Redakční rada: Miroslava Zavadilová, Lenka Koupilová, Pavla Studená
Použité fotografie – archiv OÚ | Evidenční číslo 17 356 | Náklad 600 výtisků

Realizace: funprint.eu