Zprávy z Majetína

1 | 2025

Mladí majetínští hasiči navštívili profesionály v Přerově

Vážení a milí spoluobčané,

s příchodem jara se v naší obci rozbíhá řada aktivit, které přinášejí nejen vylepšení veřejného prostoru, ale také příležitosti k setkávání a zapojení do společného dění. Ráda bych se s vámi podělila o novinky, na kterých pracujeme, a pozvala vás na akce, které nás v následujících týdnech čekají.

Než se ale podíváme dopředu, ráda bych poděkovala všem, kteří se podíleli na organizaci kulturních, společenských a sportovních akcí v zimním období. I přes chladné měsíce jsme se mohli setkávat díky aktivitám místních spolků a obce. Na konci prosince jsme si užili turnaje v sokolovně a společně oslavili Silvestr u koní. V lednu proběhl Tříkrálový koncert a tradiční novoroční vycházka seniorů, v únoru nás nadchla cestovatelská beseda s manžely Márovými.

Cestovatelská beseda s Alenou a Jiřím Márovými

Skvělá atmosféra panovala na školním plese a dětském karnevalu. V březnu jsme se pak bavili při Vodění medvěda, v sokolovně jsme přivítali divadelní soubor P.O.KRO.K. a společně jsme přiložili ruku k dílu při brigádě Společně za krásnější Majetín. Děkujeme všem organizátorům i účastníkům, kteří svou energií a nadšením přispívají k pestrému životu v naší obci.

První měsíce roku se nesly ve znamení dokončování důležitých projektů

V sokolovně jsme úspěšně dokončili rekonstrukci, která zahrnovala nové LED osvětlení, odvlhčení sklepa a instalaci akustických závěsů ve zlaté barvě. Nové osvětlení od firmy Modus s intenzitou až 500 lx umožňuje regulaci šesti vypínači a zahrnuje tři řady stropních a čtyři boční LED svítidla s nízkou intenzitou pro různé akce. Stropní LED zářivky (celkem 21 ks) mají nerozbitný polykarbonátový kryt, vhodný pro míčové hry. Odvlhčení sklepa proběhlo pomocí injektáže hydrostrukturní pryskyřicí, následně byla aplikována hydroizolační stěrka, sanační omítka a protiplísňová malba.

Sokolovna po rekonstrukci

Technická infrastruktura pro 28 rodinných domů v lokalitě Za humny

V lokalitě Za humny, kde je plánována výstavba 28 rodinných domů, probíhá v současné době skrývka ornice pro archeologický průzkum. S majiteli pozemků připravujeme Plánovací smlouvu, která bude zahrnovat mimo jiné finanční náhradu ve výši 700 tisíc Kč pro obec Majetín. Tato částka bude použita na obnovu technické infrastruktury na čistírně odpadních vod. Součástí nové zástavby bude veřejné prostranství o rozloze cca 1 000 m², které bude zahrnovat výsadbu stromů a keřů a instalaci laviček.

Pro zvýšení bezpečnosti v naší obci jsme upravili a doplnili dopravní značení

Při výjezdu na hlavní komunikaci do Brodku u Přerova od ulice Novostavby byla zřízena „Zóna 30“. Na ulici Náves a na ulici Na Hrázi byla instalována dopravní zrcadla. U křižovatky ulic Lipová a Na Výsluní směrem k dětskému hřišti bylo osazeno dopravní značení „Slepá ulice“. K obnově části stávajícího značení došlo i na cyklostezce do Brodku u Přerova.

Zároveň jsme se zapojili do prestižních soutěží, které nám dávají možnost ukázat krásu Majetína a jeho rozvoj

Do soutěže **Má vlast cestami proměn – inspirace pro lepší veřejný prostor** jsme přihlásili novostavbu Komunitního centra, které se stalo důležitým místem pro setkávání a společenský život obce. Tento projekt představuje úspěšné proměny veřejného prostoru v České republice a jeho putovní výstava vypráví příběhy míst, která získala nový život – od oprav budov po revitalizaci parků. Nejlepší proměny hodnotí veřejnost i odborníci a symbolem projektu, Srdcem vlasti, je zdůrazněn význam péče o společný prostor. Slavnostní zahájení 17. ročníku proběhne 14. června v Praze na Vyšehradě a 19. června v Čachticích. Více informací naleznete na www.cestamipromen.cz.

Další soutěží, do které se Majetín zapojil, je **prestižní soutěž Vesnice roku Olomouckého kraje,** která nám dává skvělou příležitost ukázat to nejlepší,

co naše obec nabízí. Chceme představit nejen krásu Majetína, ale také jeho bohatý život, úspěšné projekty a soudržnost lidí, díky nimž je naše obec skvělým místem k životu.

A právě proto bychom rádi pozvali ke spolupráci všechny občany, místní spolky, podnikatele i živnostníky, jejichž práce si velmi vážíme a chceme jejich přínos v prezentaci obce zdůraznit. Pokud máte nápady, historické materiály, zajímavé fotografie nebo se chcete zapojit do přípravy prezentace, budeme velmi rádi za vaši pomoc. Hodnotící komise navštíví naši obec na přelomu května a června. Děkujeme a těšíme se na spolupráci!

V letošním roce jsme podali prozatím tři žádosti o dotace

V letošním roce naše obec podala zatím tři žádosti o dotace. Z rozpočtu Olomouckého kraje jsme požádali o dotaci na kulturní akce s celkovým rozpočtem 210 tis. Kč a na zajištění akceschopnosti jednotky SDH Majetín – konkrétně na vybavení dýchací technikou s příslušenstvím v hodnotě 112 tis. Kč. Z programu IROP jsme prostřednictvím MAS Hanácké Království podali žádost o dotaci na speciální terénní vozidlo SxS pro jednotku SDH Majetín v odhadované hodnotě 800 tis. Kč.

Připomínáme si 80 let od konce 2. světové války

K významnému výročí 80 let od konce 2. světové války připravujeme publikaci, která přiblíží události konce války v Majetíně a okolí. Vzpomeneme v ní také na osobnosti naší obce, které ve válce padly nebo byly popraveny v koncentračním táboře. Mezi nimi byl například řídící učitel Ladislav Loveček, rodák z domu č. p. 36, kde se dnes nachází Komunitní centrum. Pokud máte k dispozici materiály vhodné k zařazení do brožury, prosím, kontaktujte mě do 10. dubna t. r.

Majetínská škola – historická fotografie

Jaro je rovněž obdobím, kdy si můžeme užít společný čas na kulturních, sportovních a společenských akcích

Věřím, že všechny plánované akce v naší obci budou úspěšné. Dovolím si zmínit alespoň tradiční **Kácení máje,** které se uskuteční v sobotu 31. května, tentokrát na téma **II. zimní olympijácké hry.** Letos uplyne již 20 let od prvního Kácení máje, kdy mezi sebou soutěžili zástupci ulic – tehdy na téma I. olympijácké hry. Protože jsme si letos zimních radovánek příliš neužili, pokusíme se to alespoň symbolicky vynahradit. Zároveň si zavzpomínáme na I. zimní olympijácké hry v naší obci, které proběhly v rámci Kácení máje v roce 2011.

I. zimní olympijácké hry

Milí spoluobčané, přeji vám krásné jarní dny plné radosti z probouzející se přírody a těším se na setkání při některé z nadcházejících akcí.

Miroslava Zavadilová

Úhrada poplatků na rok 2025 v obci Majetín

Poplatek za odkládání komunálního odpadu z nemovité věci

Žádáme spoluobčany, kteří ještě neuhradili **místní poplatek za odkládání komunálního odpadu z nemovité věci** za rok 2024, který byl splatný do 31. ledna 2025, aby tak učinili co nejdříve.

Poplatek za odpady bude opět hrazen ve dvou splátkách:
1) od 1. července 2025 do 31. července 2025 (za období od 1. ledna 2025 do 30. června 2025)
2) od 1. ledna 2026 do 31. ledna 2026 (za období od 1. července 2025 do 31. prosince 2025)

Výše poplatku je vypočítána na základě ohlašovacího formuláře, který jste odevzdali na OÚ Majetín.

Poplatek ze psů

Poplatek ze psů bude splatný do 31. července 2025
a) za jednoho psa 200 Kč,
b) za druhého a každého dalšího psa téhož držitele 250 Kč,
c) za psa, jehož držitelem je osoba starší 65 let, 100 Kč,
d) za druhého a každého dalšího psa téhož držitele, kterým je osoba starší 65 let, 150 Kč.

Splatnost poplatku ze psů: jednorázově od 1. do 31. července 2025.

Forma úhrady obou poplatků

1. bankovním převodem na bankovní účet obce Majetín vedený u České spořitelny, a. s., číslo účtu: 1883114339/0800, variabilní symbol platby VS = popisné číslo nemovitosti, za které plátce odvádí poplatek,
2. platební kartou na terminálu v kanceláři OÚ Majetín,
3. hotově v kanceláři OÚ Majetín.

Přehled pohybu obyvatel v obci Majetín za rok 2024

Počet obyvatel k 1. 1. 2024 – 1186
Počet obyvatel k 31. 12. 2024 – 1187

Narození:

Děvčata	3
Chlapci	7
Celkem	**10**

Zemřelí:

Ženy	5
Muži	9
Celkem	**14**

Přistěhovaní:

Ženy	16
Muži	13
Celkem	**29**

Odstěhovaní:

Ženy	9
Muži	15
Celkem	**24**

Narození:

Amálie Štrausová
Květa Zaoralová
Tereza Koutná
Teodor Zrubek
Štěpán Horák
Adam Vykopal
Jakub Grečnár
Oskar Winkler
David Bura

Zveřejněný seznam je se souhlasem zákonných zástupců.

Zemřelí:

Lenka Bučková
Radim Pluskal
Josef Kulka
Jaroslava Spáčilová
Jarmila Koláčková
Marie Kališová
Ludmila Blaťáková
Libuše Koutná
Jindřiška Kolaříková
Renata Králíková
Josef Sedláček
František Sléha
Věra Mertová
Josef Čechák

Informace obecního úřadu

Nabídka brigády na koupališti

Obec Majetín hledá brigádníky na pozici plavčík. Bližší informace u starostky Miroslavy Zavadilové, tel.: 606 853 435, e-mail: starosta@majetin.cz

Tříkrálová sbírka

Tříkrálová sbírka v obci Majetín vynesla 33 307 Kč a 50 EUR. **Všem štědrým dárcům i koledníkům srdečně děkujeme!**

Příprava změny Územního plánu obce Majetín

V období od 17. března do 2. května 2025 je na úřední desce OÚ Majetín zveřejněn návrh **Zprávy o uplatňování územního plánu.** Občané se s tímto dokumentem mohou seznámit a případně podat své podněty a připomínky.

Svoz velkoobjemového a nebezpečného odpadu

V sobotu 24. května 2025 proběhne před hostincem U Kučerů svoz velkoobjemového a nebezpečného odpadu.

Třídíme odpady

Co (ne)patří do odpadu?
Chraňme naši kanalizaci a svoje peněženky!

Správné nakládání s odpady v domácnosti hraje zásadní roli pro bezproblémové fungování kanalizace a čistírny odpadních vod. Nevhodné látky mohou způsobit ucpání potrubí, poškození čerpacích stanic i problémy v čistírně. To vede k častým poruchám, nutným opravám a vyšším nákladům na servis. Tyto náklady se pak promítají do stočného, které platíme všichni. Každý z nás tak svým chováním ovlivňuje, kolik za stočné zaplatíme.

Co nepatří do WC?

🚫 Vlhčené ubrousky (ani ty „splachovatelné“)

🚫 Hygienické potřeby (vatové tampony, vložky, pleny)

🚫 Oleje a tuky

🚫 Léky a chemikálie

🚫 Zbytky jídla

Co nepatří do dřezu či výlevky?

🚫 Rostlinné a živočišné tuky – tuhnou a ucpávají potrubí

🚫 Kávová sedlina – tvoří usazeniny

🚫 Zbytky jídel – mohou lákat hlodavce a způsobovat zápach

🚫 Barvy, ředidla, oleje a další chemikálie

Kam tedy s nimi?

✅ Tuky a oleje sbírejte do uzavíratelné nádoby a odevzdejte na sběrná místa tříděného odpadu do zelené nádoby s červeným víkem

✅ Hygienické potřeby a zbytky jídla živočišného původu patří do směsného odpadu

✅ Léky vraťte do lékárny

✅ Nebezpečné látky odevzdejte při svozu nebezpečných odpadů předem určený den sběrové soboty

Dodržováním těchto jednoduchých pravidel nejen ochráníte kanalizaci a životní prostředí, ale také ušetříte vlastní peníze. Čím méně poruch a oprav, tím nižší náklady na provoz kanalizace.

Děkujeme, že se chováte ohleduplně!

Kam vyhodit oblečení v roce 2025?

Přece do kontejneru na textil!

Co patří do kontejnerů na textil?

Do kontejneru patří použité oblečení – kabáty, spodní i svrchní oděvy, páry bot – a také textilní výrobky, jako jsou deky, závěsy nebo povlečení. Veškerý textil musí být čistý, suchý, v dobrém stavu, složený a uložený v igelitových pytlích. Do kontejneru lze odložit i staré, již nepoužitelné textilie, které mohou být recyklovány. Páry bot by měly být svázány k sobě.

Co se stane, když nebudeme třídit odpad?

Tříděním odpadu šetříme primární zdroje surovin, energii i životní prostředí. Umožňujeme tak jejich další zpracování (recyklaci). Pokud odpady netřídíme už při jejich vzniku, recyklace je velmi obtížná nebo nemožná.

Co se stane s oblečením z kontejnerů?

Část oblečení putuje k potřebným nebo na místní trhy v zemích třetího světa. Některé oděvy jsou recyklovány, například v automobilovém průmyslu jako izolační materiál. Bohužel část darovaného textilu končí na skládkách.

Kolik textilu končí v černých nádobách na odpad?

Podle rozborů směsného komunálního odpadu tvořil textil v ČR v letech 2016–2021 přibližně **6,16 %** SKO. Podle Evropské agentury pro životní prostředí vyhodí každý obyvatel ČR ročně okolo **11 kg** textilního odpadu. Podle ČSÚ patří Česko mezi největší producenty textilního odpadu v EU s průměrem **12,36 kg na osobu.**

Nevyhazujte textil do černých popelnic!

Nenositelné oblečení lze využít, například po rozdrcení v automobilovém průmyslu jako výplň.

Děkujeme, že třídíte odpad.

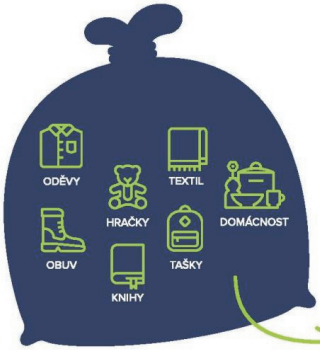

Co vše třídit?

Do sběrných kontejnerů TextilEco a.s. můžete vkládat **oděvy, boty, hračky, knihy, bytové doplňky, nádobí, dekorace** a mnoho dalšího, co u Vás v domácnosti již nenachází využití, ale jiným lidem může posloužit.

Prosím vkládejte věci vždy čisté a zabalené, například ve staré nákupní tašce, aby nedocházelo k znečištění při transportu a zbytečnému znehodnocení vložených věcí.

Co do našeho sběrného kontejneru nepatří?

Plesnivé, mokré, od chemikálií zašpiněné věci. A také žádné jiné typy odpadů, než je uvedeno.

www.textil-eco.cz

Právní poradna pro občany Majetína – zdarma

Obec Majetín nabízí svým občanům **základní právní poradenství zdarma.** Právní zástupce z advokátní kanceláře Ritter a Šťastný je k dispozici **jednou měsíčně, vždy ve středu od 15:00 do 17:00** v zasedací místnosti OÚ Majetín.

9. dubna	27. srpna
7. května	24. září
4. června	22. října
2. července	19. listopadu
30. července	17. prosince

ADVOKÁTNÍ KANCELÁŘ
RITTER ◆ ŠŤASTNÝ
779 00 OLOMOUC, Riegrova 12

Meteorologické okénko

Začátkem roku 2024 pokračovalo teplé počasí z konce přechozího roku. K tomu se přidaly první dešťové srážky tohoto roku. Koncem první dekády ledna přišlo prudké ochlazení, ranní teploty klesly až na rekordních -16 °C. Ranní mrazy trvaly až do konce měsíce, ale denní teploty už překračovaly hodnoty běžné pro leden.

Zvyšování teplot pokračovalo po celý únor, který byl celkově extrémně teplý s největší odchylkou +6,9 °C od dlouhodobého průměru. Vyšší teploty pokračovaly i v jarním období (březen–květen). Srážkově bylo popsané období mírně nadprůměrné. V letních měsících (červen–srpen) překračovaly průměrné měsíční teploty dlouhodobé hodnoty o více než 2°C. Výjimečně deštivý červen byl vystřídán velmi suchým červencem s vysokými denními teplotami. Vysoké teploty pokračovaly až do začátku podzimu.

V období od 12. do 15. září napršelo více než 160 mm, v polovině října však došlo k obratu a celý zbytek podzimu srážky chyběly. V listopadu přišly první podzimní mrazy, které zesílily na začátku prosince. Koncem roku se však znovu oteplilo.

Celkově byl rok 2024 velmi teplý s průměrnou roční teplotou 11,9 °C, což je o 2,6 °C více, než je dlouhodobý průměr. Kromě listopadu všechny měsíce překročily měsíční průměry, zvláště únor a březen. Velmi teplé bylo léto s odpoledními teplotami kolem 35 °C.

Ještě větší byly extrémy u srážek. Roční úhrn srážek byl překonán o 325 mm díky vydatným srážkám v červnu a září. Časové rozložení srážek však nebylo rovnoměrné. Období bez srážek spolu s vysokými teplotami způsobily sucho v dubnu, květnu, červenci, srpnu a v druhé polovině října. Pokračuje tak trend počasí posledních let.

Meteorologické záznamy – Majetín 2024

Rok 2024 měsíc	Průměrná teplota °C	Dlouhodobý průměr °C	Odchylka od průměru	Maximální teplota °C	Minimální teplota °C	Úhrn srážek mm	Dlouhodobý průměr mm	Odchylka od průměru
Leden	-0,3	-1,8	1,5	10,4	-16,0	46,6	21	25,6
Únor	6,7	-0,2	6,9	16,8	-2,2	52,2	19	33,2
Březen	8,5	3,8	4,7	22,5	-4,8	33,2	29	4,2
Duben	11,6	10,0	1,6	27,6	-2,3	54,9	31	23,9
Květen	17,1	14,6	2,5	28,1	2,1	63,6	61	2,6
Červen	20,2	18,0	2,2	34,2	7,6	211,6	64	147,6
Červenec	22,7	20,0	2,7	36,5	10,5	24,2	73	-48,8
Srpen	22,7	19,8	2,9	36,7	10,4	62,8	62	0,8
Září	17,3	14,5	2,8	35,6	3,8	204,0	58	146,0
Říjen	10,9	8,9	2,0	19,7	1,5	39,6	41	-1,4
Listopad	3,5	4,2	-0,7	12,8	-2,6	18,4	34	-15,6
Prosinec	1,2	-0,5	1,7	11,2	-6,6	31,0	24	7,0
Rok 2024	**11,9**	**9,3**	**2,6**	**36,7**	**-16,0**	**842,1**	**517**	**325,1**

Pro srovnávání je používán dlouhodobý průměr za roky 1991–2020 z ÚKZÚZ Věrovany.

Vánoční koncert v Dubě nad Moravou rozezvučela Moravská Veselka

Na 2. svátek vánoční uspořádal mikroregion Království v Dubě nad Moravou Vánoční koncert v Poutním chrámu Očišťování Panny Marie. Vystoupila dechová kapela Moravská Veselka, která zahrála tradiční koledy i oblíbené melodie. Nádherné prostředí barokního chrámu umocnilo sváteční atmosféru. Akce se stala krásným zakončením vánočních svátků a příležitostí ke společnému setkání obyvatel mikroregionu.

Vánoční koncert mikroregionu Království

Hanácký bál v Olomouci oslavil tradice hudbou, tancem a skvělou atmosférou

Mikroregion Království uspořádal 25. ledna 2025 v Regionálním centru Olomouc jubilejní XXX. reprezentační Hanácký bál. Mezi hosty nechyběl dlouholetý podporovatel Hanáckých bálů Josef Tesařík a náměstkyně hejtmana Olomouckého kraje Monika Hryzbilová.

Hosté – folklorní soubor Dunajec

Večer zahájil Národopisný soubor Týnečáci, následovalo slavnostní předvedení Moravské besedy – tradičního moravského pásma písní a tanců, při kterém tanečníci v krojích vytvářejí nádherné obrazce.

V průběhu večera se představily folklorní soubory, jejichž vystoupení byla prokládána taneční hudbou skupiny Syrinx Band. Na hlavním sále Pegasus vystoupily soubory Hanačka z Litovle, Cholinka z Choliny a Týnečáci z Velkého Týnce. Hostem bálu byl folklorní soubor Dunajec z Olomouce. V prostoru atria se představila Rychtářovská chasa z Rychtářova, Majetínek z Majetína a Trnka z Vyškova. O ryzí hanáckou muziku ke zpěvu i tanci se postarala Hanácká môzěka Litovel.

O netradiční pojetí cimbálové hudby s moderními prvky se postarala kapela Cimbal Hell Band v sále Pegasus. Popůlnoční překvapení obstarali tanečníci z Taneční školy LOLA'S DANCE Olomouc.

Přibližně 500 návštěvníků si užilo večer plný tance, hudby a hanácké pohostinnosti. Lákadlem byla bohatá tombola se 222 cenami, včetně hlavní výhry – živého prasete.

Další ročník plný tradic, hudby a skvělé zábavy se uskuteční 24. ledna 2026. Těšíme se!

Galerie na zámku v Citově ožila dětskými kresbami na téma „Rybička maličká“

Ve středu 19. března ožil zámek v Citově setkáním přibližně 50 návštěvníků, mezi nimiž nechyběly oceněné děti z mateřských a základních škol mikroregionu Království. Výtvarná soutěž Galerie na zámku nesla téma „Rybička maličká aneb život u rybníka“, které inspirovalo malé umělce k tvorbě jedinečných děl. Výstava jejich prací byla pro veřejnost otevřena i v následujícím týdnu.

Výtvarná soutěž na téma
„Rybička maličká aneb život u rybníka“

Ráda bych poděkovala všem sponzorům, organizátorům a dobrovolníkům, kteří se podílejí na přípravě těchto krásných akcí, a také účinkujícím i návštěvníkům, kteří svou účastí přispívají k oživení tradic a kulturního života v našem mikroregionu.

Miroslava Zavadilová
předsedkyně mikroregionu Království

Co se dělo v naší školce a škole

S radostí se ohlédneme za uplynulými měsíci, které byly plné aktivit a zážitků pro děti v mateřské škole i v základní škole. Po vánočních prázdninách se děti i učitelky s nadšením vrátily zpět do školy a pustily se do nových dobrodružství s radostným očekáváním, co přinese nový rok.

Hned v lednu se žáci a předškoláci zúčastnili největší charitativní akce v České republice. Tříkrálová sbírka, do které se pravidelně zapojujeme již několik let, je obnovená starodávná lidová tradice, dobrý skutek, který v sobě nese poselství radosti a solidarity.

Třída Berušek a družina se začala v pátky pravidelně saunovat v místní sauně v areálu koupaliště a podporovat tak své zdraví. Předškoláci navštěvovali první třídu v rámci Školy nanečisto a mohli tak nakouknout za „tajemné školní dveře“.

Dále v lednu proběhl pro přihlášené žáčky kurz lyžování. Děti z MŠ i ZŠ se také zapojily do tradiční výtvarné soutěže, kterou pořádá MŠ Citov, s krásným námětem „Rybička maličká“.

Zábavný byl První pyžamový den ve školce, který nabídl dětem námětové, pohybové a zábavné hry, tanečky a skvělé občerstvení.

V únoru se v mateřské škole konal karneval. Nabitý program připravily učitelky, rodiče zajistili chutné občerstvení a děti se vyřádily v pestrých maskách, které nejvíc ozdobily jejich široké úsměvy a jiskřičky v očích.

V březnu se mateřinka dočkala pěkného divadelního představení Lucie Víchové.

Ve škole i školce také proběhl projektový den Müsli, kdy si žáci sami vyrobili sáčky plné zdravých dobrot a poznali prospěch některých potravin pro naše zdraví.

Zdravá svačinka

Potěšila nás návštěva z pedagogicko-psychologické poradny, která s námi strávila celý školní den. Z agentury TLC Kids jsme přivítali nového rodilého mluvčího do výuky anglického jazyka, který naše žáky velmi zaujal a vnesl do hodin kapku skotského humoru.

Nechyběla Valentýnská pošta v rámci Hrdé školy, jejíž akcí se pravidelně účastníme několikátý rok. Síla sounáležitosti, hrdosti a nových zážitků, posilování vztahů, to jsou krásné benefity tohoto projektu, který je součástí Schools United.

Valentýnská pošta a Laskavec

V únoru jsme se díky projektu Laskavec domluvili a uspořádali sbírku pro U Františka, z. s. – útulek pro psy Borovno.

Ve spolupráci s místním sborem dobrovolných hasičů byly vybrány práce do hasičské soutěže „Požární ochrana očima dětí a mládeže“.

Turistický kroužek byl na návštěvě Muzea Komenského s bohatým programem, také si zahráli bowling v Předmostí.

Turistický kroužek na návštěvě Muzea Komenského

V družině nám děti pravidelně tematicky zdobí školu, hrají společenské hry, sportují, poznávají lidové tradice a zvyky, učí se básničky, písničky a hlavně upevňují kamarádství.

A na co se můžeme těšit v následujících týdnech? Recitační soutěž, zápis do 1. třídy, projektové dny, plavecká soutěž, pasování budoucích prvňáčků a rozloučení s páťáky. A před závěrem školního roku nás čeká ještě škola v přírodě na Bílé.

Alexandra Voldánová za kolektiv ZŠ a MŠ Majetín

SDH Majetín

Družstvo mladých hasičů

Začátek roku naši mladí hasiči zahájili exkurzí na stanici HZS OK v Přerově. Celou stanicí nás provedl Petr Majar a musím říct, že to byla nejlepší exkurze, jakou jsme s dětmi zažili. Přerovská stanice je jednou z nejnovějších a nejmodernějších v regionu. Děti si prohlédly všechna zásahová vozidla, navštívily posilovnu, novou tělocvičnu, pokoje, kanceláře i dílny. Bylo to pro ně něco nového a velmi zajímavého.

Celý leden pilně nacvičovaly vystoupení na řádnou valnou hromadu SDH Majetín. Vše se podařilo na jedničku a přednes básniček na téma „Hasiči“ měl velký úspěch jak u domácích, tak u hostů.

Nadále se připravujeme na turnaj ve vybíjené, procvičujeme uzlování na soutěž v Ratajích a intenzivně trénujeme na hasičské piškvorky, které nás čekají v Tovačově.

Pokud by měl někdo z dětí od 4 let zájem, rádi ho přivítáme mezi námi! Tréninky probíhají každý pátek od 17 do 18 hodin.

Mimosportovní aktivity SDH

Leden zahájili naši dospělí hasiči pravidelným darováním krve, kterého se zúčastnilo 12 členů. Poprvé jsme měli 100% úspěšnost! Máme radost, že můžeme pomáhat lidem, kteří naši krev potřebují.

Darování krve

V březnu proběhla první brigáda, při které jsme uklízeli hasičárnu. Stále je co vylepšovat, a tak nás čekají další úpravy i v budoucnu.

V dubnu plánujeme výšlap na Kralický Sněžník – nejen pro zlepšení kondice, ale také pro utužení kolektivu a přípravu na nadcházející sezónu. Proběhne i další kolo darování krve. Pokud se k nám chce někdo přidat a udělat dobrou věc pro druhé, neváhejte se ozvat. Budeme rádi!

V měsíci květnu uspořádáme sběr papíru, starého železa a vyřazených elektrospotřebičů. Pokud máte něco k odevzdání, můžete elektro, železo i papír průběžně nosit k vratům u hasičské zbrojnice (ze strany od rybníka Hliník). Prosíme však, abyste dodržovali seznam povoleného elektrozařízení, který je vyvěšen na vratech. Děkujeme!

Jednotka SDH

Jednotka SDH obce Majetín je zařazena do kategorie JPO V. V roce 2024 měla 12 členů a podílela se mimo jiné na údržbě svěřené techniky, věcných prostředků požární ochrany a osobních pomůcek. Obec pořídila další tři kusy vícevrstvých zásahových obleků, takže nyní jimi disponuje již devět členů jednotky.

Nové vícevrstvé zásahové obleky

Jednotka pravidelně absolvovala teoretickou i praktickou přípravu dle směrnic Generálního ředitelství HZS ČR a rozšiřovala své dovednosti i nad rámec povinných témat, například v oblasti záchrany osoby propadlé do zamrzlé vodní plochy.

V roce 2024 zasahovala celkem u 40 událostí, mezi nimiž byla i likvidace následků povodní nejen v obci Majetín, ale také ve Velkém Týnci a na Jesenicku, konkrétně v Mikulovicích a České Vsi.

Jana a Miroslav Charvátovi

Školská a kulturní komise

Ani v zimních měsících nezůstala školská a kulturní komise nečinná, ba naopak – s nadšením a pečlivou přípravou jsme pro vás uspořádali několik zajímavých akcí.

Hned první neděli v lednu jsme měli tu čest přivítat v našem kostele sv. Cyrila a Metoděje v Majetíně žesťový kvintet pod vedením Michala Strejčka z Majetína. Tento již druhý ročník **Tříkrálového koncertu** přinesl nám všem nejen příjemné hudební zážitky, ale také možnost znovu se ponořit do kouzelné atmosféry vánočních svátků prostřednictvím krásných melodií.

Tříkrálový koncert

Abychom si zkrátili dlouhé čekání na příchod jara, zpestřili jsme si první jarní den divadelním představením v místní sokolovně. Zavítal k nám divadelní soubor **P.O.KRO.K.**, který nás svým humorným pojetím hry Isabelino proroctví aneb LIFE after EFIL nejen pobavil, ale také přiměl k zamyšlení.

Divadelní soubor P.O.KRO.K.

Na další nevšední divadelní zážitek se můžeme těšit již v pátek 25. dubna od 18 hodin v sokolovně, kde své herecké umění předvede divadelní soubor **JBL z Opavy.** Jak je u nich zvykem, přivezou s sebou kvalitní a zábavné představení, které jistě vykouzlí úsměv na tvářích všech diváků.

Měsíc duben je neodmyslitelně spjat s tradičními zvyky, jako je **pálení čarodějnic a stavění májky.** Poslední dubnový víkend proto přivítáme všechny malé i velké čarodějnice a čaroděje, kteří se mohou těšit na pestrý program plný soutěží, her a kouzelných tanečků. Vrcholem celého dne bude slavnostní zdobení a vztyčení májky za pomoci našich šikovných a silných dobrovolníků. Večer pak společně zakončíme příjemným posezením u ohně a opékáním špekáčků.

První květnový svátek bude patřit příznivcům cyklistiky a milovníkům aktivního pohybu v přírodě. Mikroregion Království pro vás připravuje tradiční **cyklovýlet „Královstvím na kole“,** během něhož budete mít možnost objevovat krásy našeho mikroregionu. Přesná trasa a podrobnosti k této akci budou včas zveřejněny, přičemž slavnostní zakončení cyklovýletu se uskuteční v Majetíně v areálu Ozdravného centra.

Milí spoluobčané, přeji vám příjemné jarní dny plné slunečního svitu, pohody a radostných setkání. Doufáme, že si s námi najdete chvíli na společné zážitky a že se uvidíme na některé z připravovaných kulturních a společenských akcí pořádaných školskou a kulturní komisí.

Marta Havránková

Koník dětem i dospělým pro radost

Jaro se už blíží, a věřte nebo ne, my se už moc těšíme! Nejen my, ale i naši koníci. Dny se už prodlužují a tráva se pomalu začíná zelenat, i toho sluníčka se snad brzy dočkáme. Každé roční období má své kouzlo. Ale jaro je prostě nejkrásnější. Třeba se mnou budete souhlasit i vy.

Koníci – tréninkové odpoledne

Co nás tedy čeká v brzké době? Samozřejmě úprava jízdárny, natírání překážek a příprava na hobby parkurové závody. Letos musí všichni, kdo se těchto závodů budou chtít účastnit, mít složené zkoušky jezdeckého minima. Na tuto zkoušku se již pilně připravujeme. Čeká nás na konci dubna v nedalekých Doloplazech. Je složena z teoretické i praktické části, tedy samotného ježdění. Budeme jezdcům držet palce, aby vše dopadlo tak, jak má.

Tak vám tedy za nás lidi i koníky přeji krásné jarní dny a brzy se zase někde uvidíme.

Kateřina Zaoralová

Folklorní soubor Majetínek

Majetínek na Hanáckém bále

Členové dospělého folklorního souboru Majetínek zahájili nový rok ve velkém stylu, a to účastí na XXX. Hanáckém bále, který se konal v sobotu 25. ledna v Olomouci. Tento bál přilákal nejen milovníky hanáckých tradic, ale také množství souborů z celého regionu, které zde předvedly své umění.

Majetínek se představil s krásným pásmem hanáckých písní. Po vystoupení si všichni členové souboru užili celý večer ve společnosti ostatních tanečníků a muzikantů. Taková setkání jsou pro nás nejen příjemná, ale také velmi inspirativní – přinášejí nové nápady, zkušenosti i tolik potřebnou energii do další činnosti.

Vodění medvěda

K neodmyslitelným tradicím, které v Majetíně udržujeme, patří i Vodění medvěda. Tato oblíbená masopustní slavnost se letos konala v sobotu 1. března a jako vždy přinesla spoustu radosti, veselí a smíchu.

Členové souboru se převlékli do nápaditých kostýmů nejrůznějších postav a zvířat a v průvodu procházeli obcí, aby přinesli dobrou náladu a rozesmáli každého, koho potkali. Od ranních devíti hodin až do pozdního odpoledne zněly veselé písně, které doprovázely smích a zpěv. Navštívili jsme mnoho domácností, kde nás čekalo nejen milé přijetí, ale také skvělé občerstvení, za které všem srdečně děkujeme.

Děkujeme rovněž za finanční příspěvky, které budou použity na podporu činnosti souboru a na udržování lidových tradic v Majetíně. Vaší podpory si velmi vážíme!

Dětský Majetínek

Ani naši nejmenší nezahálejí! Dětský soubor Majetínek pilně nacvičuje nové taneční a hudební pásmo s názvem „Co se stalo jednó ráno“. Děti se s nadšením a radostí připravují na své vystoupení a už se nemohou dočkat, až ho představí veřejnosti.

Premiéru nového pásma plánujeme na neděli 6. dubna na přehlídce dětských folklorních souborů v Tovačově. Vy se můžete přijít podívat na Jarní slavnost, kterou připravujeme v rámci jedné z úterních zkoušek souboru. Na přesné datum se můžete těšit – bude včas upřesněno a zveřejněno. Všichni jste srdečně zváni, přijďte podpořit naše děti a užít si příjemné odpoledne plné lidové hudby a tance!

Další velkou událostí, kterou s radostí připravujeme, bude setkání okolních dětských folklorních souborů, které se uskuteční v sobotu 14. června. Do Majetína zavítají soubory z různých koutů Hané, například z Vrbátek a dalších míst. Společně vytvoříme krásnou atmosféru plnou hudby, tance a lidových tradic. Děti si navzájem předvedou svá vystoupení, zahrají si spolu a seznámí se. Věříme, že si užijeme nejen skvělou atmosféru, ale i krásné počasí.

S příchodem jara vám všem přeji mnoho radosti, pevné zdraví a spoustu příjemných chvil strávených s rodinou a přáteli. Ať vás sluneční paprsky zahřejí nejen na tváři, ale i na duši a přinesou vám do života pohodu a energii. Krásné jaro všem!

Monika Davidová

SK Lions Majetín

Dobrý den všem fotbalovým fanouškům,

zima pomalu končí a blíží se jarní část sezóny. Co se týče malé kopané, domácí zápasy budeme hrát na velkém hřišti, a to vždy v neděli od 10:30 hod.

Na každém zápase bude otevřený bar s občerstvením, plánujeme také nabídku teplých jídel – například z udírny, makrely nebo grilované speciality.

Údržba hřiště a areálu

Hned zkraje jara jsme provedli prořez stromů, úklid budovy a opravu sítí za brankami. V nejbližších dnech nás čeká rekultivace hrací plochy po zimě, pročesání trávníku (ve spolupráci s FK Brodek u Přerova), hnojení, postřik a propískování s prosetím.

Oprava sítí

Spolupráce s FK Brodek

Důležitou novinkou je navázání spolupráce s FK Brodek. Některé kategorie – od přípravky až po muže – budou náš areál využívat pro tréninky i zápasy, v závislosti na vytíženosti hřiště v Brodku u Přerova.

To je prozatím vše a těšíme se na setkání na domácích zápasech!

Michal Bušina

Datum	Soupeř	Místo	Den	Čas
30. 3.	Lions Majetín – RK	Majetín tráva	NE	10:30
4. 4.	Zippo Vinary – Lions Majetín	Vinary písek	PÁ	18:00
13. 4.	Lions Majetín – Rokytnice	Majetín tráva	NE	10:30
19. 4.	BwB Kojetín – Lions Majetín	Kojetín tartan	SO	10:00
27. 4.	Lions Majetín – Peršink	Majetín tráva	NE	10:30
4. 5.	K-Stánek – Lions Majetín	Kozlovice	NE	14:00
11. 5.	Lions Majetín – 1. FC Slza	Majetín tráva	NE	10:30
18. 5.	Buk – Lions Majetín	Buk	NE	10:00
25. 5.	Lions Majetín – Fotři	Majetín tráva	NE	10:30
1. 6.	Ludva Říkovice – Lions Majetín	Říkovice tráva	NE	14:00
8. 6.	Lions Majetín – AC Hrot	Majetín tráva	NE	10:30
15. 6.	Real Materiál – Lions Majetín	Majetín sokolka	NE	10:30
22. 6.	Lions Majetín – Gbelčestr	Majetín tráva	NE	10:30

TJ Sokol Majetín

Výsledky vánočních turnajů 2024

Majetínský kapr – turnaj ve volejbale

1. Kalábovic
2. Velký Týnec
3. Dubany
4. Kokory
5. Polní M.
6. Dream T

Majetínský kapr

Smeč starostky obce – turnaj ve stolním tenise

Neregistrovaní hráči:

1. Jiří Orlíček
2. Marek Stejskal
3. Jaroslav Štábl
4. Jan Móler

5.–8. Petr Sliepka, Vratislav Vaculka ml., Ludvík Láhner, Filip Zelenka

Registrovaní hráči:

1. Václav Zelenka
2. Radovan Koutný
3. Dušan Vlček
4. Miroslav Školoud
5. Petr Sedláček
6. Petr Valenta
7. Vratislav Vaculka st.
8. František Stanislav

Smeč starostky obce

Báječný ženský

Rok 2025 jsme tradičně začaly 1. ledna novoroční vycházkou. Zima je za námi, začíná jaro, a tak se těšíme na sluníčko.

Country skupina Báječný ženský (průměrný věk 78 let) zahájila nový rok 2025 nácvikem nového tance. Scházíme se každý čtvrtek, při tanci zapomeneme na všechno, co nás bolí a trápí.

Báječný ženský na vystoupení v Brodku u Přerova

Hned v březnu jsme měly dvě vystoupení. V Lošticích na tradičním country bále, kde jsme již několikrát tančily a druhé vystoupení bylo 18. března v Brodku u Přerova, zatančily jsme seniorům na jejich setkání.

Všem občanům Majetína přejeme úspěšný rok 2025, pevné zdraví a pohodu v osobním životě.

Zdena Rozsypalová

Klub seniorů

Nový rok 2025 jsme zahájili účastí na volební schůzi Krajské rady seniorů (KRS), která se konala v Červeném kostele v Olomouci. Do čela KRS byla opět zvolena stávající předsedkyně Milena Hesová. V našem klubu odstupující Magdalenu Motáňovou nahradí Anna Nakládalová. Jaro probouzí přírodu a i my se opět začínáme setkávat. Náš Senior klub se opět pravidelně bude scházet poslední úterý v měsíci. Občas se budou konat také setkání ve středu (termíny budou upřesňovány) – trénink paměti, jemné motoriky aj.

Únorové setkání zpestřili svým vystoupením mladí hasiči – objasnili nám, jak můžeme pomocí chytrých telefonů přispět do sbírky.

Někteří členové se zúčastnili cestovatelské přednášky manželů Márových. Začátek března opět věnujeme celostátní akci „Chodíme pro mozek a pro radost“. Letos to pro nás bude poznávání našeho okolí – Velkého Týnce, Kokor, Grygova.

Co seniory čeká v nejbližší době: v Olomouci sportovní hry, táborová škola v Čekyni, relaxační pobyt v Sezimově Ústí, poznávací v hotelu Brdy, společné výlety (vlakem, autobusem, na kole), výlety se „Senior travlem“.

Přeji všem seniorům pevné zdraví, co nejméně starostí, ať se v letošním roce setkáváme jen při milých a radostných událostech.

Magdalena Motáňová

Keramický kroužek

Už je tu březen a v keramickém kroužku se připravujeme na jaro na zahrádce a na Velikonoce, tvoříme zápichy, ptáčky, žížalky, ovečky, kraslice a další výrobky s jarní tematikou. Blížící se jaro mě inspirovalo k přípravě malého kvízu o Velikonocích. Nejrychlejší z vás, který mi jako první pošle na e-mailovou adresu lenkakoupilova@seznam.cz správné odpovědi na otázky z kvízu, dostane dva zbrusu nové jarní zápichy.

Velikonoční kvíz:

1. Podle legend se hory s poklady otevírají…
a) ve Škaredou středu
b) na Zelený čtvrtek
c) na Velký pátek
d) v Bílou sobotu

2. Kdy se slaví Velikonoční pondělí?
a) církev pevně stanovuje toto datum každý rok
b) první pondělí po prvním jarním úplňku
c) první pondělí po první jarní neděli

3. Velikonoce byly poprvé slaveny (dle historických pramenů)…
a) ve 2. století
b) v 8. století
c) ve 12. století

4. Východní křesťanské církve mají své vlastní tradiční zvyky a obřady spojené s Velikonocemi. Velikonoce slaví…
a) o několik dní dříve než u nás
b) ve stejnou dobu
c) o několik dní později než u nás

5. Velikonočnímu pondělí se říká…
a) červené
b) zelené
c) žluté

Lenka Koupilová

Farnost Majetín

Velikonoce – jubilejní rok 2025

Letošní rok je pro církev výjimečný, protože se jedná o jubilejní rok, který nás vyzývá k hlubší reflexi našeho vztahu s Bohem a světem kolem nás. Jubileum je časem milosti, kdy máme příležitost obnovit svou víru, hledat smíření a prožít nové začátky. Tento rok nás zvlášť vybízí k tomu, abychom otevřeli svá srdce Boží lásce a přijali pozvání k novému životu.

Velikonoce, svátek vzkříšení Ježíše Krista, představují jádro křesťanské víry a jsou obdobím, které nás vede k naději a obnově srdce. Během postní doby, která předchází Velikonocům, se připravujeme nejen prostřednictvím pokání, modlitby a půstu, ale i vnitřním ztišením, abychom lépe vnímali Boží působení v našem životě. Tento čas nás nabádá k hledání nových cest k vděčnosti a lásce.

V jubilejním roce 2025 nás Velikonoce znovu motivují, abychom se otevřeli této naději, abychom věděli, že vždy je možné začít znovu. Naděje, kterou přináší Velikonoce, nás vede k tomu, abychom neztráceli důvěru v Boží plán pro nás, i když čelíme osobním nebo společenským těžkostem.

Velký pátek, den Ježíšova ukřižování, nás vyzývá k hluboké reflexi nad smyslem života a smrti. Připomíná nám, že i v těch nejtemnějších chvílích, kdy se zdá, že smrt má poslední slovo, je tu naděje na nový začátek. Tato naděje se naplno projevuje na Velikonoční neděli, kdy slavíme Kristovo vzkříšení. Vzkříšení nám dává sílu čelit výzvám každodenního života.

Slavení Kristova vzkříšení je příležitostí přinášet poselství víry, odpuštění a nového začátku všem lidem. Každý den máme možnost vykročit na cestu obnovy, každý den nás Bůh zve k tomu, abychom přijali, že jeho láska a naděje jsou vždy přítomné.

Velikonoce nás povzbuzují, abychom v těžkostech neztráceli naději. Jubilejní rok 2025 nás vyzývá otevřít svá srdce novým příležitostem, přijmout Boží milost a stát se nástroji jeho lásky pro svět. Ať nás tato doba inspiruje k většímu odhodlání a službě druhým, abychom tak prožívali skutečnou sílu Kristova vzkříšení.

Přeji vám všem požehnané a radostné Velikonoce!

P. Stanislav Čevela, farář

Okénko zastupitelů

Milí čtenáři Zpráv z Majetína,

nastává nejkrásnější období roku, jaro. Je to období nových odhodlání, radosti, naděje, ale také práce po zimě, která je v mnohém obdobím klidu. Na jaře začínají práce na zahradách a polích, příroda se probouzí po dlouhém spánku a abychom jí trošku ulevili a pomohli s očistou, probíhá každý rok na našem území akce Ukliďme Česko.

Letos akce probíhala celorepublikově 29. března. Při včasné registraci organizátoři poskytují pytle a rukavice pro sběr odpadu v přírodě, ale pokud se člověk nechce zapojovat do akce oficiální, můžeme si zkusit udělat hezčí alespoň naše okolí. Děkujeme všem občanů, kteří se starají i o své okolí, není vás málo.

Ale nejen prací živ je člověk, a i proto v naší obci probíhá spousta různorodých kulturních akcí. My bychom vás rádi pozvali na každoroční Velikonoční pokerový turnaj, který se uskuteční na Zelený čtvrtek, tj. 17. dubna v 18 hodin v hostinci U Kučerů.

Přejeme vám všem krásné jarní dny a veselé a požehnané velikonoční svátky.

Jarda Konečný a Pavla Studená

Vážení spoluobčané,

ráda bych se na Vás obrátila jako primářka Onkologické kliniky v Olomouci s důležitými informacemi týkajícími se prevence rakoviny. Prevence a včasné odhalení nádorových onemocnění jsou klíčové pro úspěšnou léčbu a zachování kvality života. Česká republika nabízí několik možností preventivních vyšetření, která jsou dostupná a hrazená zdravotními pojišťovnami.

Možnosti preventivních prohlídek:

1. Preventivní prohlídky u praktického lékaře

Každý občan má nárok na preventivní prohlídku u praktického lékaře jednou za dva roky. Součástí této prohlídky je vyhodnocení rizikových faktorů a doporučení dalších vyšetření.

2. Screening rakoviny prsu

Ženy ve věku od 45 let mají nárok na pravidelné mamografické vyšetření jednou za dva roky. Toto vyšetření je hrazeno z veřejného zdravotního pojištění a provádí se ve specializovaných screeningových centrech. Včasný záchyt nádoru prsu významně zvyšuje šanci na úspěšnou léčbu.

3. Screening rakoviny děložního čípku

Ženy od 15 let mají každoročně nárok na preventivní gynekologickou prohlídku, která zahrnuje cytologické vyšetření na přítomnost prekancerózních změn na děložním čípku.

4. Screening rakoviny tlustého střeva a konečníku

Všichni občané od 50 let mají nárok na pravidelné vyšetření. Ve věku 50–55 let se provádí každé dva roky test na okultní krvácení ve stolici. Od 55 let je možné zvolit mezi pokračováním tohoto testu jednou za dva roky nebo preventivní kolonoskopií jednou za deset let.

5. Screening rakoviny plic

Od roku 2022 je v České republice dostupný screening rakoviny plic určený pro kuřáky nebo bývalé kuřáky ve věku 55–74 let, kteří kouřili alespoň 20 balíčkoroků (např. jeden balíček denně po dobu 20 let). Toto vyšetření pomáhá včas zachytit nádory plic, kdy je ještě možné je úspěšně léčit.

6. Screening rakoviny prostaty

Muži od 50 let (nebo od 40–45 let v případě výskytu rakoviny prostaty v rodině) by měli pravidelně navštěvovat svého praktického lékaře nebo urologa. Ten může provést jednoduché vyšetření prostaty a doporučit krevní test na hladinu PSA (prostatický specifický antigen), který může odhalit riziko rakoviny prostaty.

Rakovina prostaty je jedno z nejčastějších nádorových onemocnění u mužů, ale při včasném záchytu je velmi dobře léčitelná. Proto doporučujeme mužům nepodceňovat preventivní prohlídky, zejména pokud se v jejich rodině vyskytly případy tohoto onemocnění.

7. Rakovina slinivky břišní

Rakovina slinivky je zákeřné onemocnění, které se často odhalí až v pokročilém stadiu. Bohužel zatím neexistuje specifický screening pro běžnou populaci. Pokud máte v rodině blízké příbuzné, kteří touto rakovinou trpěli, doporučuje se konzultace s praktickým lékařem nebo gastroenterologem. Lékař může doporučit pravidelné ultrazvukové vyšetření břicha, laboratorní testy nebo genetické testování rizikových faktorů.

8. Rodiny s častým výskytem rakoviny (genetická zátěž)

Pokud se ve Vaší rodině vyskytuje častý výskyt rakoviny (například rakovina prsu, vaječníků, tlustého střeva, slinivky nebo prostaty), je důležité tuto skutečnost konzultovat s lékařem. V některých případech může být vhodné provést genetické testování, které zjistí přítomnost mutací spojených se zvýšeným rizikem rakoviny (např. BRCA1 a BRCA2 u rakoviny prsu a vaječníků nebo Lynchův syndrom u rakoviny tlustého střeva).

Pokud se u Vás prokáže genetická zátěž, můžete se objednat do **Poradny pro genetická rizika na:**

https://onkologie.fnol.cz/poradna-pro-geneticka-rizika

9. Onkologická preventivní prohlídka

Toto nadstandardní vyšetření slouží k včasnému odhalení nádorových nebo přednádorových stavů bez ohledu na věk. Obsahuje fyzikální vyšetření, odběr krve, test stolice na skryté krvácení, rentgen plic a ultrazvuk břicha.

Jedná se o placenou službu, kterou poskytují specializovaná onkologická centra a nemocnice, včetně Fakultní nemocnice Olomouc. Některé zdravotní pojišťovny na ni přispívají.

Více informací najdete na: https://onkologie.fnol.cz/preventivni-onkologicka-prohlidka

Proč je prevence důležitá?

Většina nádorových onemocnění je v počátečním stadiu bezpříznaková. Preventivní vyšetření umožňují zachytit nemoc v jejím zárodku, kdy je léčba méně náročná, má vyšší úspěšnost a zlepšuje kvalitu i délku života.

Co můžete udělat pro své zdraví?

✔ **Využívejte možnosti preventivních vyšetření.**

✔ **Dodržujte zdravý životní styl – nekuřte a omezte konzumaci alkoholu.**

✔ **Jezte vyváženou stravu** bohatou na zeleninu, ovoce, celozrnné výrobky a luštěniny. Omezte cukr, tuky, červené maso a průmyslově zpracované potraviny.

✔ **Pravidelně se hýbejte** – alespoň 150 minut středně intenzivního nebo 75 minut intenzivního pohybu týdně. Ideální je rychlá chůze, běh, plavání nebo cyklistika.

✔ **Vnímejte signály svého těla** – nevysvětlitelná ztráta hmotnosti, změny stolice, nehojící se rány či změny na kůži mohou být varovnými příznaky.

V případě dotazů kontaktujte svého praktického lékaře nebo Onkologickou kliniku FN Olomouc.

S přáním pevného zdraví

Hana Študentová
primářka Onkologické kliniky
Fakultní nemocnice Olomouc

Dopisy čtenářů

Vážená paní Zavadilová,

ZDRAVOTNÍ KLAUN
Kde je smích, je i naděje

z celého srdce Vám děkujeme, že se Vaše obec rozhodla podpořit práci Zdravotních klaunů. dar ve výši 3 000 Kč, jsme v pořádku obdrželi dne 11. 3. 2025.

I díky podpoře Vaší obce můžou naši vyslanci humoru, Zdravotní klauni, pravidelně docházet na místa, kde jich je nejvíc potřeba, do dětských nemocničních pokojů a čekáren pohotovostí či do geriatrických zařízení. Právě tam Váš finanční dar přinese povzbuzení, pozitivní energii a vykouzlí dětský smích či plachý úsměv na tvářích osamělých seniorů.

Neváhejte a podělte se prosím o tento ušlechtilý počin se svými občany. Posílí to jejich důvěru k Vašim aktivitám v oblasti společenské odpovědnosti.

Srdečně Váš tým Zdravotního klauna

Kurz první pomoci

CO DĚLAT KDYŽ...

...někdo ubližuje dítěti

- Jste svědkem události, kdy rodič nezvládá situaci v obchodě, opakovaně křičí doma na své dítě, nebo ho tělesně trestá?
- Rádi byste pomohli, ale nevíte jak, nebo máte strach, že byste mohli situaci zhoršit? Takové obavy jsou přirozené.
- Často se jedná o náročné situace, které vyvolávají různé emoce i u osoby, která jim přihlíží.
- Pokud to však jde, má smysl něco udělat.

MŮŽETE TÍM POMOCI DÍTĚTI I RODIČŮM.

Je lepší jakkoliv zasáhnout než jen přihlížet.

Každá situace je jedinečná a liší se svou závažností. Pokud nebudete vědět, co dělat, obraťte se na:

poradenská linka
Centrum LOCIKA
- **601 500 196,**
- **poradna@centrumlocika.cz**

krizová linka
Bílý Kruh Bezpečí
- **116 000 (nonstop linka)**

pro rodiče
Rodičovská linka
- **606 021 021**

VŽDY PLATÍ

Nabídka pomoci je vstřícným krokem vůči rodiči, pro kterého možná budete prvním člověkem, který mu ukáže svůj zájem a podpoří ho v řešení situace bez násilí.

Váš zásah může pomoci aby se rodič zastavil a přerušil násilné chování vůči dítěti.

Oznámení na OSPOD není obviněním nebo trestem, ale naopak snahou pomoci rodině, aby mohla fungovat bez násilí (OSPOD např. může pomoct s vyhledáním podpory pro rodiče, aby situaci s dětmi lépe zvládal).

*KONTAKTY NA POMOCNÉ ORGANIZACE

Pomocné organizace pro osoby, které se dopouští násilí:

- Liga otevřených mužů (Praha, Plzeň)
- Diakonie – program Stop násilí (Praha)
- CSSP – program Viola (Praha)
- Spondea (Brno)
- Nomia (Hradec Králové)

OSPOD (Orgán sociálně-právní ochrany dětí) kontakt lze najít na internetu dle místa bydliště dítěte (např. zadat OSPOD Praha 1), na telefonu či e-mailu je možné se poradit o postupu.

Nejste si jistí, jak postupovat? Poraďte se. Nebuďte na to sami.

Děkujeme, že nejste lhostejní a že jste si přečetli tuto brožuru. Společně můžeme přispět k tomu, aby nové generace vyrůstaly bez násilí.

Centrum LOCIKA — www.centrumlocika.cz
DBN dětství bez násilí — www.detstvibeznasili.cz
ALTERNATIVE TO VIOLENCE

„Slyším křik. Asi se něco stalo. Mohu pro vás něco udělat?“

1. SLYŠÍM OPAKOVANĚ KŘIK NEBO PLÁČ OD SOUSEDŮ.

- Zazvoním a upozorním tak, že vím, že se něco děje. Mohu buď odejít (zazvonění slouží jako upozornění), anebo nabídnout pomoc.
  - Podle odpovědi a mého vztahu s rodičem mu poskytnu pomoc (hlídání dítěte, kontakt na pomocné organizace*).
- Zavolám nebo napíšu na OSPOD (možno i anonymně). Popíšu co nejpodrobněji situaci (co slýchávám, jak často) a identifikuji děti (pohlaví, věk, bydliště atp.). OSPOD situaci prošetří.
  - Na OSPOD se mohu obrátit opakovaně, pokud mám pocit, že se na situaci nic nezměnilo.
- Pokud slyším křik, výhruažky a rány, zavolám na policii (číslo 158). Popíšu, kde jsem, co a koho slyším a jakékoliv další důležité související informace.

2. VIDÍM, ŽE RODIČ KŘIČÍ NA DÍTĚ, NEBO JINAK NEZVLÁDÁ SITUACI NA VEŘEJNOSTI.

- Oslovím rodiče. Pojmenuji situaci a nabídnu rodiči podporu a pomoc.
  - Počkám, co odpoví. Mohu například zůstat chvíli s dítětem, než se rodič zklidní, vyjádřit pochopení pro náročnost situace, nebo odkázat na pomocné organizace*.
- Promluvím k dítěti tak, abych zaměstnal/a jeho pozornost a napomohl/a uklidnění situace. Dám tím najevo svůj zájem a rodiči poskytnu možnost „zastavit se“ a zklidnit se.

„Vidím, že se něco stalo. Vím, že je to těžké, ale jde to i jinak...“

3. VIDÍM, JAK RODIČ BIJE DÍTĚ NA ULICI.

- Oslovím rodiče. Pojmenuji, že vidím, že je situace náročná, ale zároveň vyjádřím, že bít děti není v pořádku.
  - Podle situace nabídnu rodiči, že počkám s dítětem, než se zklidní. Mohu nabídnout kontakt na pomocné organizace*.
- Při akutním ohrožení zavolám na policii (číslo 158). Popíšu, kde jsem, co vidím a případná rizika.

Mám ze zákona povinnost zasáhnout a nahlásit situaci PČR.

4. JSEM SVĚDKEM OPAKOVANÉHO FYZICKÉHO NÁSILÍ NA DĚTECH.

Zrovna se to děje.
- Zavolám IHNED na policii (číslo 158). Popíšu situaci. Policie zasáhne a následně přizve OSPOD.

Stalo se dříve.
- Zavolám na policii (číslo 158). Oznámím vše, co vím – kdy, kde, jak se to děje a jak dlouho to trvá, následky na dětech. Policie to prošetří a přizve OSPOD.

5. JSEM SVĚDKEM TĚLESNÉHO TRESTÁNÍ DĚTÍ V RODINĚ NEBO BLÍZKÉM OKOLÍ.

- Dítěti i rodině můžu pomoct tím, že nezůstanu lhostejný.
- Otevřu citlivě téma s tím, kdo dítě tělesně trestá. Vyjádřím pochopení pro náročnost situace. Popíšu svůj nesouhlas a obavy v souvislosti s následky tělesných trestů. Nabídnu pomoc (např. kontakt na pomocné organizace*, vyslechnutí rodiče, hlídání dítěte, co mně pomáhá pro výchovu bez tělesných trestů..).
- Zavolám nebo napíšu na OSPOD (možno i anonymně). Popíšu co nejpodrobněji situaci a identifikuji děti (pohlaví, věk, bydliště atp.). OSPOD situaci prošetří.

Bezpečí dětí na prvním místě: Jak poznat problém a pomoci včas

V posledních letech se stále častěji setkáváme s případy šikany, násilí mezi dětmi nebo s vážnými krizemi, které mohou vést až k sebepoškozování či sebevraždám mladých lidí. Je důležité, abychom o těchto tématech mluvili a věděli, jak se bránit a jak pomoci, když se někdo ocitne v nebezpečí.

Jak poznat, že něco není v pořádku?

- Dítě je smutné, uzavírá se do sebe, přestává komunikovat s kamarády i s rodinou.
- Má strach jít do školy, často si stěžuje na bolesti břicha nebo hlavy bez zjevné příčiny.
- Jeho chování se náhle změní – je podrážděné, agresivní nebo naopak apatické.
- Objevují se známky sebepoškozování (například jizvy na rukou).
- Mění svůj vztah k sociálním sítím – buď se jich zcela straní, nebo naopak tráví online podezřele mnoho času.

Šikana a vyhrožování – co dělat?

- Pokud tě někdo ve škole nebo na internetu uráží, vydírá nebo ti fyzicky ubližuje, neboj se svěřit rodičům, učiteli nebo jiné dospělé osobě, které důvěřuješ.
- Pokud jsi svědkem šikany, nebuď ticho! Zkus kamarádovi pomoci nebo o situaci informuj někoho dospělého.
- Na internetu nikdy nesdílej osobní informace s neznámými lidmi, a pokud ti někdo vyhrožuje, udělej si screenshoty a řekni o tom rodičům nebo učiteli.

Když je kamarád v krizi

Někdy si všimneš, že tvůj kamarád není v pohodě. Co můžeš udělat?

- Naslouchej mu a dej mu najevo, že ti na něm záleží.
- Nezlehčuj jeho problémy – i když se ti mohou zdát malé, pro něj můžou být obrovské.
- Podpoř ho, aby se svěřil dospělému (učiteli, rodiči, psychologovi).
- Nezůstávej na to sám/a! Řekni o jeho problémech dospělému, který může pomoci.

Kde hledat pomoc?

- Linka bezpečí (116 111) – zdarma, anonymně, 24 hodin denně.
- Rodičovská linka (606 021 021) – pokud rodiče nevědí, jak se situací naložit.
- E-mailová poradna na stránkách organizací zaměřených na pomoc dětem.

Nezapomeň, že mluvit o problému není ostuda, ale odvaha! Když si všimneš, že se něco děje, neignoruj to. Možná právě tvoje podpora může někomu zachránit život.

Zdroj: č. j. MŠMT-25/2025-23

Knihovna obce Majetín

Místo pro čtenáře všech generací

Knihovna obce Majetín se nachází v přízemí Komunitního centra na adrese Náves 436 a slouží jako kulturní a vzdělávací prostor pro všechny milovníky knih. Pod vedením knihovnice Marie Hanákové nabízí nejen pestrou škálu titulů, ale i moderní služby, například elektronické výpůjčky přes portál Palmknihy. Ve spolupráci s Knihovnou města Olomouce pravidelně obohacuje svůj fond o nové knihy.
Virtuální prohlídku knihovny umožňuje projekt Google Street. Otevřeno je vždy v pondělí a ve středu od 15:00 do 17:30. Pro více informací mohou zájemci kontaktovat knihovnici na telefonu +420 723 074 173 nebo e-mailu knihovna@majetin.cz.

Archeologický nález

Unikátní objev olomouckých archeologů. Voják z Majetína trhal prachové náboje zuby

Netypicky poškozené přední zuby u vojáka z první poloviny 19. století zkoumali vědci z Archeologického centra Olomouc. Nyní zjistili díky analýze, že muž používal zuby k otevírání prachových nábojů. To přináší unikátní fyzický důkaz o vojenské praxi té doby. Chemická analýza navíc potvrdila přítomnost síry ze střelného prachu v zubním kameni.

Vědci zkoumali kosterní pozůstatky muže několik let. Vojáka našli při archeologickém výzkumu v roce 2012 v Majetíně na Olomoucku. Po skončení terénních prací se výzkumní pracovníci zaměřili na detailní laboratorní analýzu, která přinesla fascinující zjištění o jeho životě. *„Zkoumali jsme kostru muže s odhadem dožitého věku mezi 30 až 50 lety, vysokého asi 174 cm, která nesla několik traumat. Například jeho spodní tři řezáky nesly netypické poškození, které jsme podrobněji analyzovali. Muž zemřel pravděpodobně na přelomu 18. a 19. století,“* vysvětlil antropolog Lukáš Šín, který vedl studii.

Zuby si poškodil kvůli otevírání nábojů

Otázka, jak poškození vzniklo, přivedla odborníky k historickým pramenům, které ukazují, že vojáci do první poloviny 19. století používali zuby k otevírání prachových nábojů. Vojáci museli náboje doslova trhat zuby, aby oddělili část náboje se střelným prachem od kule. *„Voják si opakovanou činností zuby oslabil a následkem tohoto stresu mohlo dojít i k zlomení korunek zubů,“* popsal Šín. I když jsou zmínky o praktice zaznamenány v historických pramenech, fyzický důkaz vědci postrádali. Voják z Majetína se stal jedinečným případem, který nese viditelné stopy po opakovaném mechanickém oddělování prachových nábojů.

Poškození dentice,
zdroj: Archeologické centrum Olomouc

Náves v Majetíně,
zdroj: Archeologické centrum Olomouc

Další stopu po vojenském způsobu života zaznamenal antropolog Šín na opotřebených bederních obratlích. Opotřebení obratlů pravděpodobně vzniklo v důsledku dlouhých vojenských pochodů, které pravidelně zatěžovaly jeho tělo. *„Nález nám poskytuje cenné informace o fyzické zátěži, které byli vojáci vystaveni,“* dodal antropolog.

Nález je unikátní i v mezinárodním měřítku

Podle vědců žil voják mezi koncem 18. a první polovinou 19. století, tedy v období, kdy vojáci používali především palné zbraně, které se nabíjely zepředu skrz ústní hlaveň. Podobné poškození chrupu zaznamenal v červnu 2012 belgický archeolog Dominique Bosquet spolu s jeho týmem při archeologickém výzkumu v prostoru bojiště ve Waterloo, jejich výsledky ale zatím nebyly publikovány. Voják z Majetína je zatím jediným celosvětově publikovaným důkazem, jak vojáci plnili prachové zbraně.

„Jedná se o unikátní objev, který nám poskytuje první fyzický důkaz o vojenské praxi otevírání nábojů zuby a její důsledky na zubní aparát vojáků. Ojedinělé trauma nám umožnilo odhalit profesi muže pohřbeného v Majetíně,“ uzavřel Šín. Tento nález otevírá nové možnosti pro výzkum vojenské historie a fyzických dopadů na život vojáků. Kosterní pozůstatky vojáka jsou nyní uloženy v depozitáři Archeologického centra Olomouc a výsledky tohoto dlouholetého výzkumu byly publikovány ve vědeckých časopisech.

Nikola Orlitová

Letošní první sníh 3. ledna

Odpoledne seniorů

Dětský karneval

Dětský karneval

Vodění medvěda

Vodění medvěda

Senioři – Chodíme pro mozek a pro radost

Koníci – tréninkové odpoledne

Pozvánky

Loutkové divadlo SVČ Opava

"DŘISTY Z KDYSIK"

ANEB

JÁ VÍM, ŽE ONI VÍ, ŽE TAK TO NEBYLO,
ALE ONI VÍ, ŽE TY VÍŠ, JAK TO BYLO,
A TUDÍŽ, ŽE JÁ PRAVDU DÍM.

MÍSTO KONÁNÍ: MAJETÍN, MÍSTNÍ SOKOLOVNA
ČAS: 18:00
VSTUPNÉ: DOBROVOLNÉ
DATUM: 25. 4. 2025

Obec Majetín
a školská a kulturní komise
srdečně zvou
všechny čarodějnice a čaroděje na
tradiční

Stavění máje
a
Pálení čarodějnic

V sobotu 26. 4. 2025
v 15:00 u kašny na návsi

Program:
Zdobení májky
Stavění májky
Hry a soutěže pro děti
Průvod do Ozdravného centra
Opékání špekáčků

Beseda v Majetíně

Majetínský voják?
Možnosti rekonstrukce vojenských pohřbů
15. KVĚTNA 2025
v 17:00
PŘEDNÁŠEJÍCÍ: MGR. LUKÁŠ ŠÍN, PH.D.
MÍSTO KONÁNÍ: KOMUNITNÍ CENTRUM
Náves 436, 751 03 Majetín

Partnerí programu:
ARCHEOLOGICKÉ CENTRUM OLOMOUC
KONTAKTNÍ CENTRUM
VSTUPNÉ ZDARMA
www.ac-olomouc.cz

PRVNÍ MAJETÍNSKÝ SOUSEDSKÝ

KC BAZÁREK
"VYPRÁZDNÍME ŠATNÍK!"

V BUDOVĚ KOMUNITNÍHO CENTRA
16. A 17. 5. 2025

Prodávat a nakupovat tentokrát budeme oblečení, módní doplňky, kabelky a sportovní potřeby, dětské, dámské i pánské. Vše samozřejmě v dobrém stavu.
Každý si své věci bude prodávat sám.
V pátek 16. května vše připravíme a od 16:30 do 18:00 pak proběhne první část prodeje. S prodejem budeme ještě pokračovat v sobotu 17. května v době od 8:30 do 11:30.
Pokud se chcete zúčastnit jako prodejce, přihlaste se prosím do konce dubna (ale čím dřív, tím líp) na e-mailové adrese lenkakoupilova@seznam.cz. Akce se uskuteční při minimálním počtu 10 prodejců.

Na společnou akci se těší
Lenka Koupilová a Renata Rašková

Pozvánky

Akce v obci Majetín a MK

25. 4. Divadlo JBL Opava – Dřisty z Kdysik

26. 4. Stavění máje a Pálení čarodějnic

1. 5. Královstvím na kole

6. 5. Besídka ke dni matek

7. 5. Pietní vzpomínka na hrdiny padlé v I. a II. světové válce

15. 5. Beseda s antropologem Lukášem Šínem

16. a 17. 5. KC bazárek – Vyprázdníme šatník!

31. 5. Kácení máje aneb II. zimní olympijácké hry

7. 6. Den dětí a koní ve stájích

24. 6. Plavecká olympiáda

28. 6. Pohárová soutěž SDH Majetín

5. 7. Hodové oslavy – Neckiáda

6. 7. Hodové oslavy – Gulášfest a fotbalový zápas

Informace

Křížovka

Ve vydání Zpráv z Majetína č. 4/2024 byla uvedena soutěžní křížovka č. 16 na téma NAŠE OBEC. Vítězem se stala Monika Šlosarová. Gratulujeme! Výsledek tajenky: **věnovali dobrodinci.**

Výsledek **tajenky** dnešního vydání můžete zaslat na e-mail: redakce@majetin.cz do 13. 4. 2025.

Vylosujeme vítěze, který bude odměněn a zveřejněn na webu obce a v následujícím vydání Zpráv z Majetína.

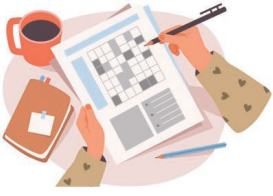

Finanční příspěvek
na online realizaci tohoto periodika
včetně řešení pro jeho vydávání svépomocí
poskytuje funprint.eu

Pomáháme radnicím šetřit čas i peníze

www.funprint.eu

Litinový kříž

Za obcí v polích, na hranici katastru Majetína a Kokor, stojí drobný litinový kříž s korpusem Ukřižovaného Krista, osazený místo poškozeného kamenného kříže na dvoudílném podstavci, datovaném rokem 1743. Kříž na hranicích Kokor a Majetína je podle ústní tradice postavený jako poděkování za ……, stál v místech, kudy se chodilo do Kokor do kostela. Původní kamenný kříž roztříštil blesk, proto jej nahradil kovový a v roce 1910 jej nahradil opět kamenný, přenesený z kříže na hřbitově. Při další opravě v sedmdesátých letech 20. století zde byl Josefem Dostálem č. 298 opět osazen kovový kříž. Na podstavci je dnes již těžko čitelný latinský nápis, který v překladu zní: Bohu člověku, jednorozenému Synu věčného Otce, Kristu Ježíši, jenž utrpěním nás spasil, tento kříž od Majetínských ze slibu postaven.

					PLODOVÁ ZELENINA	MENŠÍ VRCHOL	KUS HADRU	ZÁPAL		ZTRATITI ŘEČ	LÉKAŘSKÉ TRUBICE	VITÍM OBTOČITI	LUDOLFOVO ČÍSLO	A TAK PODOBNĚ (OZN.)	CUKÁNÍ VE TVÁŘI
				SAMICE BERANA					OBDĚLAT MOTYKOU						
				ŠACHOVÁ FIGURA					NAVINOUTI / NEBO (KNIŽNĚ)						
				ZAČÁTEK TAJENKY									INICIÁLY HERČE KOSTKY / SPOJITI SŇATKEM		
				ROKYCANY (ST. SPZ)			NEOČIŠTĚNO VODOU / KRESLENÝ PŘÍBĚH							STLAČOVAT	PŘÍSTROJE (HOVOROVĚ)
				KLKATÝ ÚTVAR (ANAT.)				PŘÍPRAVKY K BĚLENÍ / JMÉNO HEREČKY BOUDOVÉ							
				DLOUHÁ DOBA (ŘECKY)					TVOJE OSOBA / TAHLE			DRUH OMÁČKY / STARÁ CHALUPA			
POMŮCKA: AEON	ČESKÝ PRÁVNÍK 19. STOLETÍ	SLOSOVÁNÍ	ITÁLIE (CELNÍ KÓD)	HRUDNÍ ORGÁN	STARCI (KNIŽNĚ) / EGYPTSKÝ DŽBÁN						POKLADNA / JITŘENKA				
STOPA PO PRSTU						ILONA (DOMÁCKY) / SKALNIČKA				PŮVODCE DÍLA / SLABO					
ČOKOLÁDOVÁ OPLATKA									TRÝZNIVÁ / OSMÁNCI, TURCI (KNIŽNĚ)						
THORIUM (ZN.)			TENTO DEN / KUJNÁ ŽELEZA					SLEZSKÁ ŘEKA / ODKOUPENÍ					ASTAT (CHEM. ZN.) / RUMIŠTNÍ BYLINY		
	VÝKON OPČNÍHO PRÁVA	OCET (SLOVENSKY) / OSTŘÍ NOŽE					METROPOLE NORSKA / PÍSMENO R (HOVOR.)					OKRAJE ÚST / ? MARIA REMARQUE			
KONEC TAJENKY														POPRAVČÍ	JAPONSKÉ POTÁPĚČKY
SPOR (KNIŽNĚ)				LETADĚLKA / POKUD (SLOVENSKY)						PALMA ARECKOVÁ / PŘEDLOŽKA (TEŽ KU)					
CILKA (DOMÁCKY)					AMERICKÝ DRUH TCHOŘE						JINAM (SLOVENSKY)				
MRAVOKÁRCE					DUPLIKÁT						HOROLEZECKÉ ÚCHYTY				

Vydává obec Majetín, Lipová 25, 751 03 Majetín, tel: 581 741 740, IČO 299197
E-mail: obec@majetin.cz, redakce@majetin.cz
Šéfredaktor a grafická úprava: Milan David
Redakční rada: Miroslava Zavadilová, Lenka Koupilová, Pavla Studená
Použité fotografie – archiv OÚ | Evidenční číslo 17 356 | Náklad 600 výtisků

Realizace: funprint.eu