Zprávy z Majetína

4 | 2024



PF 2025

Vážení a milí spoluobčané,

vítám vás při čtení vánočního vydání Zpráv z Majetína.

Zástupci místních spolků se setkali s vedením obce v Komunitním centru Majetín

Konec roku bývá ve znamení hodnocení a bilancování. Je to příležitost k zamyšlení nad tím, co se povedlo, nebo proč se něco nepodařilo a jaké plány budou realizovány v roce příštím. Na dané téma jsme měli možnost diskutovat i na setkání zástupců místních spolků a organizací s vedením obce, které proběhlo ve středu 6. listopadu v Komunitním centru Majetín. Seznámili jsme se s aktuálními informacemi z činnosti spolků a investičními záměry obce vycházejícími z Programu rozvoje obce Majetín. V rámci zapojení naší obce v projektu ERIC jsme projednali dokument Plán prevence plastů v obci Majetín, jehož výstupem jsou opatření vedoucí ke snížení celkového množství plastového odpadu v naší obci. Hostem setkání byla Tereza Říhová, sociální pracovnice Místní akční skupiny Hanácké Království, která vždy poradí v případě náhlé tíživé situace v rodině. Děkuji všem, kteří se zúčastnili této schůzky, a hlavně všem, kteří se pravidelně zapojují do aktivit v Majetíně. V naší obci máme bohatou základnu místních spolků, jejichž členové se podílí na pořádání pravidelných či jednorázových akcí a patří jim za to velké poděkování.



Setkání spolků v Komunitním centru



Výstoupení na rozsvícení stromečku

O všech realizovaných projektech vás průběžně během roku informuji, ale dovolím si malé shrnutí

Začátkem roku byla za cenu 230 tis. Kč pořízena dieslová elektrocentrála pro nouzové napájení budovy Komunitního centra v případě krizových situací, kterou mají ve správě **místní dobrovolní hasiči.** Díky dotaci z rozpočtu Olomouckého kraje ve výši 17 tis. Kč bylo pořízeno dovybavení jednotky SDH Majetín (záchranářské přilby a masky pro lesní požáry), obec dofinancovala 40 tis. Kč. Olomoucký kraj přispěl částkou 31 tis. Kč i na projekt Kulturní rok v obci Majetín a částkou 23 tis. Kč na **restaurování sochy sv. Jana Nepomuckého** na návsi (celkové náklady na restaurování byly 83 tis. Kč).



Opravená socha sv. Jana Nepomuckého

Z Ministerstva zemědělství ČR byla poskytnuta dotace 12 tis. Kč **na údržbu lesních porostů** v malém Olší. Bylo zde provedeno vyžínání kolem mladých stromků a dosazeno dalších 800 ks dubu letního. O prázdninách byla provedena **rekonstrukce sociálního zařízení v 1. patře mateřské školy** za 416 tis. Kč. Došlo k výměně všech toalet, umyvadel, rozvodů vodovodu, kanalizace, obkladů a dlažeb. V Domě s pečovatelskou službou byla uskutečněna **rekonstrukce kolárky ve dvoře** za cenu 200 tis. Kč. V nejbližší době bude následovat rekonstrukce střechy a balkónů na této budově. V letošním roce jsme bohužel dotaci nedostali.

Na podzim t. r. obec předkládala závěrečné vyhodnocení akce u projektu **Rekonstrukce veřejného**

osvětlení, který byl dokončen v březnu loňského roku. Realizací projektu (výměna a doplnění LED svítidel) došlo k úspoře energie ve výši 43,792 MWh/rok, což činí 70,66 % úspory elektrické energie.

V posledních měsících bylo uskutečněno výběrové řízení na firmu k odvozu odpadů v naší obci. Z přihlášených 4 firem podala nejvýhodnější nabídku firma Marius Pedersen a. s., Šternberk, která od ledna 2025 zahájí v naší obci svoz odpadu. Začátkem roku proběhne čipování všech nádob na odpady v obci. V době uzávěrky příspěvků do Zpráv z Majetína zatím nemáme bližší informace ke svozu odpadu.

V současné době mají webové stránky obce Majetín nový vzhled. Jejich obsah stále upravujeme a budeme rádi za vaše podněty k úpravě či doplnění stránek.

Na posledních zasedáních zastupitelstva obce v letošním roce byly schváleny mimo jiné tyto dokumenty:

- **Rozpočet obce na rok 2025** ve výši 37 mil. Kč v příjmové i výdajové části. Nejvýznamnější výdajové položky jsou: odvádění a čištění odpadních vod 1,3 mil. Kč, základní škola 2,2 mil. Kč, ozdravné centrum 1,9 mil. Kč, sběr a svoz komunálních odpadů 2 mil. Kč, péče o vzhled obce a veřejnou zeleň 1,8 mil Kč, DPS 0,66 mil. Kč, zastupitelstvo 2,2 mil. Kč, činnost místní správy 6,1 mil. Kč, splátka úvěru 3,7 mil. Kč.

- **Dotace pro místní spolky:** Koník dětem i dospělým pro radost, z. s. – 35 000 Kč, Majetínek – 40 000 Kč, SK Lions – 30 670 Kč, TJ Sokol – 10 000 Kč.

- **Kalkulace stočného pro rok 2025** – cena stočného pro rok 2025 byla schválena ve výši 45,50 Kč (stejná výše jako v letošním roce).

Co plánujeme v příštím roce?

Začátkem příštího roku budou v **místní sokolovně** uskutečněny stavební práce. Na hlavním sále dojde k výměně a doplnění osvětlení, aby splňovalo podmínky pro míčové sporty, především stolní tenis, a ve sklepě budou provedeny injektáže pro odvlhčení zdiva. Všechny práce by měly být dokončeny do konání plesu a dětského karnevalu na konci února.

Díky dotaci ze Státního fondu životního prostředí MŽP ČR ve výši 2,8 mil. Kč, kterou obec získala, může být realizována stavba **fotovoltaických elektráren** na budovách obce. Jedná se o budovu čistírny odpadních vod, koupaliště a OÚ (se školní kuchyní). Výběrové řízení na dodavatele bude zahájeno v nejbližších týdnech.

Po několika letech příprav projektu **rekonstrukce komunikace a kanalizace** v ulicích Staromajetínská, Na Výsluní, Příčná a Školní bylo v prosinci t. r. zahájeno řízení k vydání stavebního povolení na dešťovou kanalizaci (stavební povolení na komunikace již bylo vydáno v loňském roce). Dostali jsme se o krůček blíže k tolik očekávané realizaci stavby. V případě bezproblémového dokončení stavebního řízení je předpoklad zahájení stavby v nejbližších letech.

Očekáváme výsledek podání žádosti o dotaci z MAS Hanácké Království na **dovybavení Komunitního centra** – doplnění skříněk, ozvučení pro vnitřní i venkovní vybavení, rozšíření mobilního pódia, pořízení dataprojektoru a plátna umístěných do stropu hlavního sálu.

Poděkování a přání

Vážení spoluobčané, děkuji tímto za spolupráci všem kolegům a kolegyním ze zastupitelstva a zaměstnancům obce, zástupcům komisí a výborů, místních spolků a sdružení za celoroční spolupráci a přízeň. Přeji nám všem krásné a pohodové vánoční svátky. Prožijme je v lásce a klidu s těmi, na nichž nám záleží, protože náš čas je ten největší dárek, který můžeme svým blízkým nadělit.

Miroslava Zavadilová

Plán prevence plastů pro Majetín

Pro evropská města a obce zapojené v projektu ERIC pořádala organizace Zero Waste Europe dne 29. října první online konferenci, které jsem měla možnost se zúčastnit. Vzájemně jsme mohli sdílet své zkušenosti, dobrou praxi či úskalí, se kterými se potýkáme. Byla to výjimečná příležitost potkat se i se zástupci dalších měst, která řeší snížení množství plastového odpadu, což je například chorvatský Záhřeb, belgický Brusel, francouzský Lyon a kyperské město Nicossia. Z obcí v ČR jsou kromě Majetína zapojeny obce Ořechov, Kostice a Těrlicko.

V některých oblastech je již běžné užívání do vlastních krabiček při nákupu v obchodech a restauracích nebo nabídka obce na zapůjčení nádobí na všechny i venkovní akce. Zajímavá je i zkušenost, že si návštěvník vezme svou misku/talířek/hrnek a má automaticky slevu na občerstvení.

Věřím, že i v naší republice najdeme cestu, jak se podílet na snižování množství plastového odpadu.

V současné době pracujeme v naší obci na realizaci opatření, která byla výstupem dokumentu Plán prevence plastů pro Majetín. Opakovaně použitelné kelímky na studené i teplé nápoje jsou již samozřejmostí. Dalším krokem je vybudování druhého pítka na vodu. Stavební komise naší obce navrhla umístit pítko u rybníka vedle posezení. Dále vybíráme vhodné lokality pro umístění košů na nedopalky v obci. Všechny vaše nápady na umístění pítka a košů jsou vítány, můžete mi je zaslat na e-mailovou adresu starosta@majetin.cz nebo sdělit osobně.

Děkujeme za spolupráci.

Miroslava Zavadilová

Úhrada poplatků na rok 2025 v obci Majetín

Poplatek za odkládání komunálního odpadu z nemovité věci

Do 31. ledna 2025 je splatnost poplatku za odkládání komunálního odpadu z nemovité věci za 2. pol. 2024.

Poplatek za odpady v roce 2025 zůstává ve stejné výši jako v roce 2024. **Sazba poplatku činí 1 Kč/litr, minimální množství na osobu činí 60 l/měsíc = minimální platba na poplatníka je 720 Kč/rok.**

Poplatek za likvidaci komunálního odpadu bude hrazen ve dvou splátkách:

1. od 1. července 2025 do 31. července 2025 (za období od 1. ledna 2025 do 30. června 2025)
2. od 1. ledna 2026 do 31. ledna 2026 (za období od 1. července 2025 do 31. prosince 2025)

Poplatek ze psů

Sazba poplatku za kalendářní rok činí:

a) za jednoho psa 200 Kč,
b) za druhého a každého dalšího psa téhož držitele 250 Kč,
c) za psa, jehož držitelem je osoba starší 65 let, 100 Kč,
d) za druhého a každého dalšího psa téhož držitele, kterým je osoba starší 65 let, 150 Kč.

Forma úhrady obou poplatků

1. bankovním převodem na bankovní účet obce Majetín vedený u České spořitelny, a. s., číslo účtu: 1883114339/0800, variabilní symbol platby VS = popisné číslo nemovitosti, za kterou plátce odvádí poplatek
2. platební kartou na terminálu v kanceláři OÚ Majetín
3. hotově v kanceláři OÚ Majetín.

V Domě služeb zahájily činnost nové podnikatelky

V Domě služeb na návsi, který je ve vlastnictví obce Majetín, začaly koncem t. r. působit nové podnikatelky – **tatérka Marcela Štrausová** a **vizážistka Monika Valová,** která se zabývá i výrobou dekorací a fotografováním. V současné době si zařizují prostory, které byly dříve využívány folklorním souborem Majetínek a keramickým kroužkem. V prostorách Domu služeb působí několik let **kadeřnice Kamila Kolečářová** a **e-shop s přírodní kosmetikou „Borůvkový kopeček“ majitelek Ludmily a Kristýny Brtišových.** Přejeme všem podnikatelkám spokojené zákazníky a jsme rádi, že působí právě v Majetíně.

Kalkulace stočného Majetín

Výše ceny za stočné pro rok 2025 zůstává stejná jako v roce 2024 = 45,50 Kč za m³.

Sauna v ozdravném centru

Sauna v ozdravném centru Majetín je v provozu v měsících říjen až březen.

MUŽI: čtvrtek, sobota 16:00–21:00 hodin
ŽENY: pátek 16:00–21:00 hodin

VSTUPNÉ DOSPĚLÍ: 150 Kč
VSTUPNÉ DĚTI: 100 Kč

Advokátní kancelář na OÚ

Program výjezdních porad na OÚ Majetín v roce 2025, vždy ve středu v čase od 15:00 do 17:00 hodin.

15. ledna
12. února
12. března
9. dubna
7. května
4. června
2. července
30. července
27. srpna
24. září
22. října
19. listopadu
17. prosince

ADVOKÁTNÍ KANCELÁŘ
RITTER ◆ ŠŤASTNÝ
779 00 OLOMOUC, Riegrova 12

Vítání občánků

V neděli 10. listopadu jsme v Komunitním centru přivítali do života naší obce nové občánky Terezu Koutnou a Teodora Zrubka. Přejeme dětem i rodičům šťastný život v Majetíně.





Zájmové aktivity v obci

Hasičská zbrojnice

- **Mladí hasiči** – vedoucí Jana Charvátová, každý pátek od 17:00
- **Sportovní družstvo dospělých** – vedoucí Natálie Charvátová, tréninky podle domluvy

Komunitní centrum

- **Čtenářský klub** – knihovnice Marie Hanáková, pondělí a středa od 15:00 do 17:00
- **Jóga pro dospělé** – vedoucí Jiřina Daňková, pondělí a středa od 18:30
- **Keramický kroužek** – vedoucí Renata Rašková a Lenka Koupilová, úterý od 17:00
- **Klub seniorů** – vedoucí Magdaléna Motáňová, od ledna 2025 Anna Nakládalová, setkání podle domluvy
- **Majetínek** – vedoucí Miroslava Janíková, kroužek pro děti – úterý od 16:30, pro dospělé – 1× za 14 dnů od 17:30
- **Mladí rybáři** – vedoucí Luboš Horka, Marcel Koleňák, Miroslav Bartel, středa od 17:00
- **Rodinné centrum Lvíček** – vedoucí Petra Šlajsová, čtvrtek od 16:00
- **Zumba** – cvičitelka Edita Lenochová, úterý od 18:00

Myslivecká klubovna v areálu ČOV

- **Myslivecké sdružení** – předseda Lubomír Šmída

Sokolovna

- **Báječný ženský** – vedoucí Marie Pivcová, čtvrtek od 16:00
- **Florbal pro dospělé** – vedoucí Jan Koutný, úterý od 18:00
- **Kruhový trénink** – trenér Ondřej Ponikelský, úterý od 16:30, jednou za 5 týdnů se koná ve stejném čase **lekce jógy** s Berenikovu Pospíšilovou
- **Stolní tenis pro dospělé** – vedoucí Martin Javorek, pondělí od 16:30, Vratislav Vaculka, pondělí od 18:00
- **Volejbal pro dospělé** – vedoucí Lukáš Gregůrek, středa od 18:00

Stáje koní, ul. Za Humny

- **Koník dětem i dospělý pro radost** – vedoucí Kateřina Zaoralová, pondělí, středa, pátek a dle potřeby a akcí v sobotu nebo i v neděli ve stájích

Informace obecního úřadu

Přání Karle Hruškové

Ve středu 13. listopadu oslavila významné životní jubileum 100 let Karla Hrušková. Oslavenkyni přejeme hodně zdraví a šťastných chvil s rodinou a spoluobčany v Domě s pečovatelskou službou v Majetíně.



MAS Hanácké Království

Ve středu 27. listopadu se uskutečnilo v budově Onkologické kliniky FN Olomouc setkání zástupců obcí s Ambasadorkou onkologických pacientů Věrou Zukalovou, kterého se zúčastnila starostka obce Majetín Miroslava Zavadilová, společně se sociální pracovnicí MAS Hanácké Království Terezou Říhovou.

Cílem setkání bylo seznámit jednotlivé zástupce obcí s pozicí Ambasadorky onkologických pacientů, která byla ve FN Olomouc zřízena v lednu letošního roku. Ambasador onkologických pacientů je jakýmsi průvodcem léčbou pacientů, krizovým interventem, sociálním pracovníkem i psychologem.

V doprovodu profesora Martina Doležela jsme měli všichni možnost si projít nové moderní prostory radioterapie a svůj čas nám věnovala i primářka Hana Študentová.

Společně jsme diskutovali nad možnostmi spolupráce a jak nejlépe a nejefektivněji spolupracovat nejen se zástupci Onkologické kliniky FN Olomouc, ale především se samotnými pacienty.

Celé setkání se neslo ve velmi příjemné přátelské atmosféře a věříme, že v budoucnu navážeme užší spolupráci, která bude přínosem především pro všechny naše občany, ať už v podobě samotné podpory, nebo velmi důležité prevence.

Tereza Říhová



V letošním roce uspořádal mikroregion Království opět spoustu společných kulturních a sportovních akcí. V lednu to byl XXIX. Hanácký bál, který se konal v Regionálním centru v Olomouci. Březen patřil dětem, a to výtvarné soutěži Galerie na zámku v Citově. V květnu se mohli všichni cyklisté potkat na startu cyklistické vyjížďky v Blatci a následně v cíli na koupališti v Majetíně. V rámci květnových hodových oslav v Krčmani se uskutečnil Traktor cup – závod po domácku vyrobených traktůrků. Poslední měsíc školního roku – červen si užili žáci 1. st. základních škol na olympiádě v atletice (ve Velkém Týnci) a v plavání (v Majetíně). Měsíc srpen patřil již tradičně Královskému triatlonu v Majetíně (pro děti i dospělé), dále výstavě drobného zvířectva v Kožušanech-Táželech a exkurzi zástupců obcí za poznáním jiných mikroregionů (letos v Orlických horách).

Z podzimních akcí to byla akce **Království hraje, zpívá a tančí,** která se letos uskutečnila v obci Kokory 16. listopadu. Děkuji pořadatelské obci Kokory a všem vystupujícím a divákům za krásnou akci.



Báječný ženský na akci Království hraje, zpívá a tančí

Fotografická soutěž **Království objektivem občanů Království** má již **spoustu let zázemí v Císařově.** Celkem se zúčastnilo 19 soutěžících s 99 fotografiemi ve dvou kategoriích: z Majetína David Šutera, Jiří Dostál, Miroslav Heckelmoser, Pavel Lorenc, Anna Hanáková a Dominika Hanáková, z Citova Kateřina Jemelková, z Císařova Marie Švédová, z Grygova Vojtěch Himmler, z Kokor Kateřina Vašicová a Jonáš Vašica, z Brodku u Přerova Marie Švédová jr., z Dubu nad Moravou Bohumila Krčková, Oldřich Kolář a Jitka Holíková, z Věrovan Kateřina Kopečková a Jiří Kopeček, z Kožušan-Táželu Vojtěch Kintl, z Krčmaně Andrea Sedláčková. Vernisáž s vyhlášením výsledků se uskutečnila v neděli 17. listopadu v císařovském Kulturním domě. Příjemnou atmosféru vernisáže doplnilo houslové vystoupení Jany Kvapilové.

Společné kulturní a sportovní akce v letošním roce tradičně uzavře **Vánoční koncert,** který se bude konat 26. prosince 2024 od 17 hodin v chrámu v Dubu nad Moravou. Můžeme se těšit na vystoupení Moravské Veselky.

Letošní rok je pro mikroregion významným jednak výročím 25 let od svého založení, ale také přijetím nových členských obcí. Od ledna 2025 budou součástí Sdružení mikroregionu Království **obce Nelešovice a Rokytnice,** čímž se celkový počet obcí zvýší na 17. Těšíme se na spolupráci.

Milí spoluobčané, děkuji všem pořadatelům, vystupujícím a návštěvníkům našich společných akcí za příjemné společné chvíle. Važme si každého okamžiku, který nás obohatí radostí a pocitem štěstí.

Přeji všem krásné vánoční svátky a do nového roku 2025 vám všem přeji zdraví a plno osobních i pracovních úspěchů. Těším se na setkání na společných akcích. Tou první bude jubilejní XXX. ročník Hanáckého bálu v RC Olomouc. Srdečně vás zvu.

Miroslava Zavadilová
předsedkyně mikroregionu Království

Království hraje, zpívá a tančí

V sobotu 16. listopadu jsme jako nováčci ve Sdružení obcí mikroregionu Království pořádali 15. ročník akce Království hraje, zpívá a tančí.

Krásnou akci představující průřez kulturou mikroregionu Království zahájila ve 14 hodin v kokorské Sokolovně starostka Kokor Jana Habáňová spolu s předsedkyní mikroregionu Království Miroslavou Zavadilovou.

Kokory reprezentoval hudebně-dramatický kroužek z místní základní školy pod vedením učitelky Denisy Vaňkové. Jejich pojetí muzikálu Bídníci sklidilo bouřlivý potlesk od zaplněného sálu. My tímto samozřejmě ještě jednou paní učitelce a všem vystupujícím dětem děkujeme za skvělou reprezentaci naší obce. Byli jste skvělí! Následovalo vystoupení folklorního souboru Majetínek a Národopisného souboru Týnečáci, kteří zastupovali tradiční hanácko-čuháckou kulturu.

Zastoupení sportu v mikroregionu představily na krásných sestavách gymnastky z Velkého Týnce a Mažoretky Gina z Brodku u Přerova. Tanečními vystoupeními obohatily sobotní program soubory Poupata z Velkého Týnce, dětská skupina Sedmikrásky a Báječný ženský z Majetína. Nesmíme zapomenout ani na populární zpěv. Kapel je v mikroregionu Království opravdu hojně. Nám se do Kokor tentokrát přišla představit kapela Žízeň z Grygova a Duo Bednářovi z Blatce.

Všichni účastníci a návštěvníci měli možnost si ke krásným vystoupením dát i něco dobrého na zub. Ať už to byly lahodné zákusky paní Editky nebo křehké čerstvé řízečky.

Děkujeme, že jsme mohli tento kulturní festival letos uspořádat v Kokorách a s úctou a pokorou předáváme štafetu na pořádání 16. ročníku v příštím roce do Velkého Týnce.

Jana Habáňová, starostka obce Kokory

17. ročník soutěže Království objektivem občanů Království

Výsledky fotografické soutěže

Kategorie: Pole a zahrádka

1. místo – Vojtěch Kintl, Kožušany-Tážaly
2. místo – Marie Švédová jr., Brodek u Přerova
3. místo – Miroslav Heckelmoser, Majetín

Kategorie: Jak se žije v Království

1. místo – Marie Švédová, Císařov
2. místo – Miroslav Heckelmoser, Majetín a Vojtěch Kintl, Kožušany-Tážaly
3. místo – Andrea Sedláčková, Krčmaň



Základní a mateřská škola Majetín

PODZIM VE ŠKOLE A ŠKOLCE

Podzim se s námi pomalu loučí a čekají nás ty nejkrásnější svátky v roce – Vánoce. V tomto období jsme prožili spoustu zajímavých akcí, které vám touto formou připomenu.

Září

Nově příchozí děti se pozvolna adaptovaly na prostředí v mateřské škole a školáci si pomalu zvykali na pravidelný režim ve škole.

V měsíci září jako každý rok začali žáci druhého a třetího ročníku jezdit na plavecký výcvik do Přerova. Již pátým rokem se k nim připojily i starší děti z mateřské školy na předplavecký výcvik, kde se naučily nebát se vody, správně dýchat a základní prvky plavání.

V září děti v mateřské školce zhlédly maňáskové divadlo Šikulka.

Říjen

Měsíc říjen jsme začali Drakiádou, kterou každoročně pořádá SRPŠ. Počasí nám přálo a dráčků v povětří byla spousta. Děti dostaly sladkou odměnu a zahřály se teplým čajem. Další akce, která v říjnu proběhla, byl výlet MŠ na farmu Doubravský dvůr, kde se děti seznamovaly s domácími zvířátky a dověděly se spoustu zajímavých informací – jak se o zvířátka máme starat, jaký z nich máme užitek aj. Ke konci měsíce jsme uspořádali pro rodiče a děti podzimní dílnu na zahrádce školky, kterou jsme vyzdobili strašidýlky. Druhý den zde odstartoval Svátek dýní a strašidel. Děti se naučily strašidelný taneček, pokračovaly osvětlenou cestou kolem rybníka, která byla plná úkolů a překvapení. Ukončení stezky proběhlo na sauně, kde si děti opekly špekáčky a zatancovaly si.

V podzimních dnech proběhla charitativní sbírka – Srdíčkové dny v MŠ i ZŠ pro obecně prospěšnou

společnost „Život dětem“, která pomáhá vážně nemocným dětem.

Žáci ze základní školy navštívili představení Miniopery od autorů Z. Svěráka a J. Uhlíře v Moravském divadle v Olomouci. 18. 10. proběhl Den stromů. 21. října jeli žáci 3.–5. ročníku do Olomouce do P centra, kde se zúčastnili preventivního programu na téma „Vím, co cítím“. Také žáci 1. a 2. ročníku absolvovali preventivní program v P centru, a to na téma „Aktovka plná her“. Ve škole proběhl projektový den – Den profesí v rámci projektu Hrdá škola. Žáci přišli oblečení podle profese, kterou chtějí vykonávat, až budou dospělí.



Den stromů

Listopad

V měsíci listopadu se předškolní děti společně s žáky základní školy zúčastnili dalšího projektového dne na téma Ptáci, kde měli možnost prohlédnout si různé druhy exotického ptactva např. papoušky, andulky, hrdličky… V mateřské škole bylo také v tomto měsíci tradiční vánoční focení. Dne 13. a 19. 11. žáci navštívili Muzeum umění v Olomouci, kde byl pro ně připravený program na téma výtvarné umění. I v tomto školním roce probíhá výuka v anglickém jazyce s rodilým mluvčím. Děti vystupovaly také na vítání občánků.

Ukončení podzimu jsme stejně jako každý rok spojili s tvořením na vánoční výstavu, kde děti ukázaly své dovednosti a to, jak jsou šikovné. V mateřské i základní škole se zapojili i rodiče do vánočního tvoření a donesli nám spoustu krásných výrobků na prodej. Tímto jim moc děkujeme za pomoc.



Vánoční jarmark

Prosinec

Advent jsme přivítali vystoupením dětí ZŠ a MŠ u rozsvěcování stromečku v Majetíně. 6. prosince přišel za dětmi v mateřské škole Mikuláš s andělem a čertem a obdaroval je dárečky. Děti z MŠ byly na obecním úřadě popřát všem krásné Vánoce. Ve středu 18. 12. proběhla v mateřské škole vánoční dílna. Společně s rodiči jsme si vyrobili vánoční ozdoby a dekorace. Při vyrábění jsme si pochutnali na vánočním cukrovím a čaji. Žáci základní školy navštívili seniory v DPS, aby jim zazpívali pár koled a potěšili je drobným dárkem.

19. prosince školáci spolu s oddělením Berušek zhlédli v kině v Brodku u Přerova představení dětí ze ZUŠ Bedřicha Kozánka Živý Betlém.

Poslední školní den v tomto roce si školáci zpříjemnili vánoční besídkou, nadělováním dárků a ochutnávkou cukroví.

Naše základní i mateřská škola se i v letošním roce zapojila do charitativní akce – do prodeje vánočních hvězd na podporu nadace Šance, pro Hemato-onkologické oddělení Fakultní nemocnice v Olomouci. Rodičům, kteří se zapojili a koupili si vánoční hvězdu, bych tímto chtěla moc poděkovat.

Závěrem bych chtěla za celý kolektiv mateřské i základní školy popřát krásné Vánoce a všem hodně štěstí a zdraví do Nového roku.

Marika Gärtnerová za kolektiv ZŠ a MŠ Majetín



SDH Majetín

Družstvo mladých hasičů

Tovačovského železného hasiče se naši mladí hasiči účastnili 5. října, konal se v Tovačovském zámku, kde se vybíhalo 81 točitých schodů Spanilé věže. Naše děti měly velký úspěch: Kačenka Zalková obsadila pěkné 4. místo, Vojtěch Hruda, Eliška Štajncová a Patrik Móler 3. místo, Tomáš Kučera, Vojtěch Diener a Dominika Malíková 2. místo a Nikola Zalková 1. místo, každý ve své kategorii.

Po náročné sezóně jsme se byli zregenerovat v Hasičské škole v Jánských Koupelích, kde jsme si společně s mladými hasiči z Oplocan a Štěpánova užili krásný víkend plný her a sportu v překrásném areálu a přírodě.

Poslední pátek v listopadu se naše děti vyřádily ve vánoční dílničce. Vyrobily si svícínek, který si krásně ozdobily, podtácky ze skla a ubrousků, z koleček větví vyráběly sněhuláky a ozdobily si vázičky.

Jako každý rok jsme sezónu ukončili ve svíčkárně SoyCa v Olomouci. Děti tam jsou vždy moc spokojené a rády si zdobí svíčky po svém.

Družstvo dospělých

Družstvo dospělých 13. října ukončilo letošní sezónu v Kožušanech na jejich pohárové soutěži, kde se ve velké konkurenci umístili na pěkném 5. místě.



Výšlap na Štramberskou Trúbu



Tovačovský železný hasič

Mimosportovní aktivity

Na podzim jsme si vyšlápli i s přáteli ze spřáteleného sboru z Ostravy-Hrabové na Štramberskou Trúbu a zajeli se podívat do muzea nákladních automobilů Tatra v Kopřivnici.

23. listopadu členové našeho sboru Miroslav Charvát, Petr Kyselý, Natálie Charvátová, Hana Kučerová a Jana Charvátová ukončili tříleté studium Univerzity dobrovolného hasiče, které jezdili studovat do Hasičské školy v Jánských Koupelích, kde se vzdělávali v oblasti požární bezpečnosti, ochrany obyvatelstva a jiných dovednostech. Slavnostní zakončení studia proběhlo v aule Fakulty bezpečnostního inženýrství Vysoké školy báňské – Technické univerzity Ostrava za účasti vedení SH ČMS, pedagogů a dalších významných hostů.

Závěrem

Hezké, v klidu, pohodě a lásce prožité vánoční svátky a v novém roce hodně zdraví, štěstí a spokojenosti vám všem přejí členové SDH Majetín.

Jana Charvátová



Miroslav Charvát, Hana Kučerová, Petr Kyselý, Jana Charvátová a Natálie Charvátová

Školská a kulturní komise

Máme před sebou krásný předvánoční čas a já bych vám ráda připomněla akce pořádané školskou a kulturní komisí.

Akce spolupořádané školskou a kulturní komisí

11. ročník akce **Majetínský pstroužek** se uskutečnil v sobotu 12. října. Počasí nám přálo a i úlovky byly bohaté, tak jako občerstvení, které jsme pro všechny připravili. Kdo měl chuť, mohl si dát rybí polévku, kapří hranolky, pstruha na bylinkách nebo kapří bramborák. Zájem byl velký, věříme, že si všichni pochutnali.



Majetínský pstroužek

Druhou akcí byl **vánoční jarmark,** který se konal v sobotu 30. listopadu v prostorách Komunitního centra. Tato tradice se stala symbolem předvánočního času, každý si na jarmarku určitě přišel na své. Prodejci nám nabízeli krásné vánoční výrobky, svícny, šperky, baňky, dřevěné dekorace, koření a jiné. Děti z MŠ i ZŠ měly také co nabídnout, jejich výrobky měly velký úspěch. Pro děti byla k dispozici dílnička s tvořením vánočních ozdob. Pro zpříjemnění si každý mohl dát něco dobrého. Na výběr byl bramborák, zákusky, domácí palačinky, punč, svařené víno nebo různé druhy kávy.



Vánoční jarmark

Letos byla vyhlášena soutěž **O nejlepší slaný nebo sladký štrůdl.** Sešlo se celkem 6 štrůdlů. Zvítězily všechny – byly výborné. Děkujeme šikovným pekařkám. Děkuji všem, kteří se podíleli na přípravě vánočního jarmarku.

Další tradicí, co neodmyslitelně k Vánocům v Majetíně patří, bylo **rozsvícení stromečku** na návsi. Děti přišel navštívit Mikuláš s andělem a čerty. Vystoupily děti z MŠ a ZŠ Majetín, Duo Bednářovi zazpívalo vánoční písničky a všechny pobavila ohňová show.



Mikuláš na rozsvícení stromečku

V sobotu 14. prosince se majetínští senioři pobavili na **vánočním setkání seniorů** v Komunitním centru. Společně si zazpívali, popovídali si a příjemně se vánočně naladili.

Těšíme se na setkání s vámi den před Štědrým dnem při **zpívání koled u kostela** u stánku se svařeným vínem.

Ještě mi dovolte vás srdečně pozvat na **Tříkrálový koncert v místním kostele.** Koncert se uskuteční v neděli 5. ledna 2025 od 17 hodin. Těšit se můžete na krásné vánoční melodie v podání Brass Quintet Přerov a připomenout si čas vánoční.

Na závěr mi dovolte vám popřát krásné svátky vánoční plné lásky, rodinné pohody a klidu. Do nového roku hlavně pevné zdraví. Budeme se těšit na setkání při některé z akcí pořádané školskou a kulturní komisí.

Marta Havránková

Folklorní soubor Majetínek

Majetínek slavil výročí – 20 let svého vzniku

„Ach, debe decke tak belo, ach, debe decke tak belo, ach to be se nám, ach to be se nám, ach to be se nám, lébilo.“

A právě tak, jak si Majetínek zpívá v této písni, tomu bylo i 8. listopadu na oslavě 20. narozenin Majetínku.

Podařilo se nám na pár hodin proměnit majetínskou sokolovnu v jednu velkou restauraci v rámci zabijačkových hodů. Na jídelním lístku byly samé zabijačkové dobroty, na kterých si všichni pochutnali. Ať už to byla polévka prdelačka, výpečky se zelím a knedlíkem, světlý a tmavý prejt se zelím a brambory, sekaná, guláš, řízky… Ve stánku jste si mohli koupit zabijačkové výrobky: jitrnice, prejt, tlačenku, škvarky, sádlo, sekanou v bránici, uzená žebra, paštiku, uzenou slaninu… Věříme, že každý si našel to své. Všichni členové souboru se podíleli na přípravách, jak mohli, ale nedá mi to a uděluji tímto „Řád zlaté vařečky“ naší „zabijačkové četě“, která několik dnů porcovala maso, krájela, mlela, míchala, ochutnávala, vařila, udila a připravovala všechny tyto dobroty. Děkujeme Martinovi a Mirce Javorkovým, Zdenkovi a Aničce Hřebačkovým, Aničce Sléhové a mamince Mirky :-). Bylo to moc dobré :-).

Oslavy pokračovaly odpoledne svatomartinským průvodem se sv. Martinem na koni. Dětský soubor doprovázeli majetínští koníci od školy až k sokolovně, kde jsme slavnostně přivítali sv. Martina a požádali jsme ho o požehnání svatomartinskému vínu. Děti potěšily všechny přítomné svým pásmem s názvem Den na vsi.

Večer se nesl v duchu svatomartinského posezení s mladým vínem a cimbálovkou Okybača. Zazpívali jsme si společně i s bývalými členy souboru, které mezi sebou vždy moc rádi vidíme.

Milý Majetínku, přeji nám všem spoustu elánu, stále dobrou náladu a zdraví do dalších let.

Vystoupení v Kokorách

Dětský i dospělý soubor vystupoval v sobotu 16. listopadu v Kokorách na akci mikroregionu – Království hraje, zpívá a tančí. Dospělý soubor zazpíval několik písniček a dětský soubor vystoupil s pásmem Den na vsi. Strávili jsme moc příjemné odpoledne.

Tradiční zpívání koled

Těšíme se na vás všechny při tradičním Zpívání koled u kostela v pondělí před Štědrým dnem v 18 hodin. Letos si s námi přijdou zahrát i členové dechového orchestru ZUŠ B. Kozánka z Přerova. Budete si moct odnést betlémské světlo do svých domovů, proto si nezapomeňte lucerničky se svíčkou.

Dovolte mi vám všem popřát, aby letošní vánoční svátky byly ve vašich domovech naplněné radostí, štěstím a láskou.

Monika Davidová



SK Lions Majetín

Dobrý den všem fotbalovým fanouškům, dovolte mi za Lions Majetín pár slov, co vše se událo za podzim 2024. Zahájili jsme 8. sezónu v první lize malé kopané, po skončení podzimní části jsme na krásném 7. místě z celkového počtu 14 účastníků. Podařilo se stabilizovat kádr na 18 hráčů, z toho 12 s trvalým bydlištěm v Majetíně, ale také snížit věkový průměr :). Dále proběhla valná hromada, která si zvolila nové vedení, tímto bych chtěl bývalému vedení poděkovat za odvedenou práci.



Končící vedení Lions Majetín

Na jaře budeme pokračovat se zvelebováním areálu velkého hřiště a budovy. Chtěl bych vám všem za Lions Majetín popřát pěkné Vánoce a šťastný Nový rok. Budeme se na vás těšit zase při jarních utkáních na velkém hřišti.

Michal Bušina, kapitán SK Lions

Klub seniorů

Senior klub Majetín ve spolupráci s neziskovou organizací SeniorOn z. ú. uspořádal pro místní seniory kurz počítačové gramotnosti. Jako žáci do školy chodili senioři do Komunitního centra v Majetíně, kde se po čtyři týdny vždy ve středu setkali s lektorem Vladimírem Horákem. Školení bylo zaměřeno na základní dovednosti používání dotykových telefonů a kyberbezpečnost.

Děkujeme organizaci SeniorOn z. ú. za spolupráci.



Účastníci počítačového kurzu

Prosinec je měsíc naplněný předvánočním shonem a očekáváním současně. Hledáme pokoj a pohodu. Mezi lidmi jsou to především vztahy a vzájemná láska, které dávají životu smysl. Je důležité o ně pečovat. Dobré vztahy nám dají také dobrý život. Pečujme o toho druhého víc než o sebe, nelitujme svého času stráveného s širší rodinou. Osobní kontakt, pohlazení, vzájemné objetí – nelze nahradit. Chvíle takových hřejivých setkání si s sebou neseme často velmi dlouho. Přeji vám mnoho krásných setkávání nejen o Vánocích. V novém roce 2025 pevné zdraví, štěstí a pohodu v osobním životě.

Magdalena Motáňová

Koník dětem i dospělým pro radost

Vážení spoluobčané, děti, rodiče,

ráda bych se s vámi podělila o posledních pár řádků v roce 2024. Není to tak dávno, sluníčko svítilo a tráva byla krásně zelená… A teď tu máme zimu, období odpočinku a těšení se na Vánoce.

My jsme se letos s některými viděli v sobotu 7. prosince ve stájích na Mikulášské nadílce. Měli jsme trochu strach, že nám počasí nebude přát, ale nakonec to vyšlo a nepršelo. Nejprve projela mikulášská družina obcí a pak, kdo chtěl, nás mohl navštívit ve stájích. Tady už na děti čekal Mikuláš, anděl a neposední čertíci. Děti řekly básničku, dostaly drobný dáreček a samozřejmě následovala jízda na koních. Navštívilo nás kolem 40 dětí.

Ve večerních hodinách jste ještě naše čerty a čertice viděli na rozsvícení vánočního stromu, kde jste si s námi mohli zatančit čertovský tanec.

A kde se ještě letos uvidíme? Přece poslední den v roce na Silvestra. Přijďte si k nám v tento den, ještě na chvíli užít s dětmi konec roku, hodit podkovou pro štěstí a klidně si opéct třeba i špekáček. Budeme se na vás těšit od 14:30 a kde jinde než u koní…

Tak moji milí, přejeme vám všem krásné a pohodové svátky vánoční, hodně štěstí a zdraví v roce 2025 a určitě se brzy uvidíme.

Kateřina Zaoralová



Mikulášská nadílka u koní

Farnost Majetín

Naděje

Křesťanská naděje se často zobrazuje jako kotva; už od antiky bychom mohli toto zobrazení nalézt, nicméně není to příliš zdařilý symbol. Symbolem mnohem vhodnějším by byla plachta. Kotva pomáhá udržet loď v moři pevně stát, plachta však slouží k tomu, aby loď popohnala k pevnému břehu. Naděje je tím, co nás podněcuje a popohání. Kdyby tu nebyla, všechno by se zastavilo. Nikdo by se nerozhodl sít, pokud by neočekával úrodu a žeň. Byla to právě naděje, která způsobila, že se toto poselství dostalo do všech končin země. Lidé, zvláště chudí, soužení a vyčlenění, poprvé zahlédli a spatřili možnost naděje, která se k nim vztahovala a nevylučovala nikoho. To, že je dnešní hlásání křesťanů tak neúčinné a zbavené své síly, je způsobeno rovněž tím, že nedává dostatečný prostor hlásání naděje. Svět lační a žízní po naději více než po chlebě a věnuje svou pozornost určitému poselství v té míře, v jaké mu nabízí pravou naději.

Je velmi důležité „vysílat" naději. Máme ji předávat také od srdce k srdci. Dětem je nejprve zapotřebí dát naději, teprve potom chléb. Žákům a studentům je nejprve nutné dát naději, pak až nauku; i pro staré lidi je naděje důležitější než jakákoli penze. Život se dá žít téměř bez ničeho, ne však bez naděje. Ten, kdo už v nic nedoufá, probouzí se každého rána, aniž by cokoliv očekával, takový člověk už nežije, ale odevzdává se smrti, buď pozvolna anebo naprosto.

Kdo poznal zblízka někoho, u něhož byla daná situace způsobena třeba určitou nemocí, často ale také sobectvím jeho blízkých, ten ví, že ve světě není nic smutnějšího a bolestnějšího.

Víme, že křesťanská naděje není tím jediným, co by se dnes mělo hlásat; existují také různé „světské naděje", které mají na svém pomyslném horizontu budoucnost člověka na tomto světě. Tyto dvě věci se vzájemně nijak nevylučují: jestliže světská naděje vylučuje u nevěřících křesťanskou naději, tato však nikdy nevylučuje ve věřícím člověku světskou naději. Co více, pokud je světská naděje správně uchopená, stává se tou nejlepší zárukou naděje. Ten, kdo ví, že i tento svět a život v něm patří Bohu, je mnohem pozornější, aby je nijak neničil a nepoškozoval. Křesťanská naděje je nadějí aktivní, plnou nápadů a možností, které se dají udělat během očekávání: bdít nebo růst v lásce k ostatním; z toho důvodu je možné ji chápat jako kvas a sůl i uvnitř tohoto světa. V žádném případě nepotřebujeme stavět naději na troskách lidských nadějí; kéž je naopak opatrován a chráněn každý malý či velký zárodek naděje, který se nachází kolem nás, když pomáháme svým bratrům odkrýt jinou naději, která neklame, poněvadž byla vylita do našich srdcí společně s láskou.

Naše životy se odvíjejí v čase a my potřebujeme po lidské stránce neutuchající touhu a trpělivost na cestě k dozrávání. Napřimte se a zvedněte hlavu.

Naděje kéž vás provází i po celý nový rok.

P. Stanislav Čevela, farář

Inzerce





MINISTERSTVO PRÁCE A SOCIÁLNÍCH VĚCÍ

MPSV varuje před podvodnými SMS, emaily a telefonáty



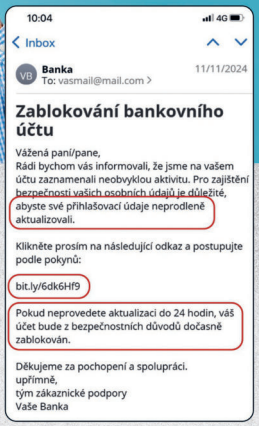

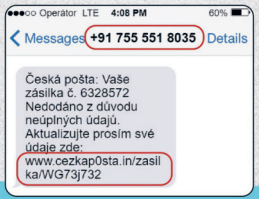

Signály, podle kterých rozpoznáte podvodnou SMS zprávu či email:

- Očekáváte obdobnou zprávu?
- Je od Vás vyžadována rychlá reakce?
- Obsahuje text gramatické nebo pravopisné chyby?
- Byli jste požádáni, abyste na stránkách zadali své osobní či bankovní údaje?
- Vyvolává ve Vás zpráva emoce, jako například strach, zvědavost nebo radost?
- Obsahuje webová adresa ve zprávě podtržítka, pomlčky nebo zaměněné či zpřeházené znaky?

Na tyto zprávy nereagujte a odkazy tohoto typu nerozklikávejte.

Podvodné SMS a emaily obsahují odkazy na falešné webové stránky. I falešné stránky mohou vypadat identicky jako oficiální stránky.

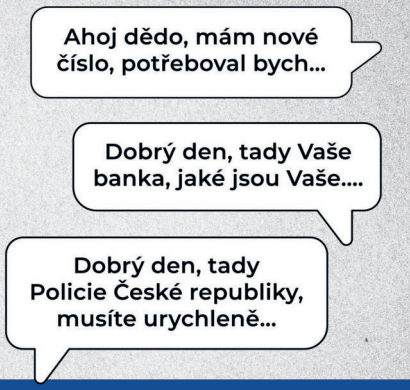

Na co si dát pozor při podvodných telefonátech:

- Je číslo, které Vám volá, neznámé?
- Vytváří ve Vás volající pocit naléhavosti nebo vyžaduje rychlou reakci?
- Vzbuzuje ve Vás telefonát silné emoce, jako například strach, zvědavost nebo radost?
- Žádá Vás volající o něco neobvyklého nebo podezřelého?

Pokud máte jakékoli pochybnosti nebo se cítíte nepříjemně, jednoduše zavěste.
Je lepší být opatrný, než riskovat.

Buďte vždy bdělí a vyhodnocujte kriticky, zda se nejedná o podvod.

Akce v Majetíně 2025

5. 1. Tříkrálový koncert v kostele Majetín
25. 1. Hanácký bál v Olomouci
12. 2. Cestovatelská beseda manželů Márových
21. 2. Ples SRPŠ
22. 2. Dětský karneval
1. 3. Vodění medvěda
29. 3. Společně za krásnější Majetín, brigáda
25. 4. Divadlo JBL z Opavy
26. 4. Stavění máje a pálení čarodějnic
1. 5. Královstvím na kole
6. 5. Besídka ke dni matek
7. 5. Pietní vzpomínka na hrdiny padlé v I. a II. sv. válce
31. 5. Kácení máje
7. 6. Den dětí a koní ve stájích
24. 6. Plavecká olympiáda
28. 6. Pohárová soutěž SDH Majetín
5. 7. Hodové oslavy
2. 8. Královský triatlon
17. 8. Mše za bohatou úrodu u kapličky P. Marie v Olší
30. 8. Kytary in Majetin
13. 9. Cyklovyjížďka okolo mikroregionu Dolek
19. 9. Večerní běh Majetínem
27. 9. TFA Majetínský tvrďák
1. 10. Drakiáda
11. 10. Majetínský pstroužek
30. 10. Svátek dýní a strašidel
8. 11. Svatomartinské posezení s mladým vínem
15. 11. Království hraje, zpívá a tančí (Velký Týnec)
29. 11. Vánoční jarmark
6. 12. Mikuláš u koní
6. 12. Rozsvícení vánočního stromečku
13. 12. Vánoční setkání seniorů
23. 12. Zpívání koled u betléma
28. 12. Turnaj ve volejbale aneb Majetínský kapr
29. 12. Turnaj ve stolním tenise aneb Smeč starostky obce








Folklórní soubor Majetínek,
obec Majetín a školská a kulturní komise
vás srdečně zvou na

ZPÍVÁNÍ KOLED

u kostela v Majetíně

v pondělí 23. prosince 2024
v 18 hodin

I letos si můžete přinést lucerničku se svíčkou
na přenesení betlémského světla domů.

Hrníček na teplý nápoj si vezměte s sebou.

SDRUŽENÍ OBCÍ MIKROREGIONU KRÁLOVSTVÍ
VE SPOLUPRÁCI S MĚSTYSEM DUB NAD MORAVOU
SRDEČNĚ ZVE NA

Vánoční koncert

Moravské Veselky

26. PROSINCE 2024 V 17 HODIN
POUTNÍ KOSTEL V DUBU NAD MORAVOU



Okomoucký kraj
Projekt Kulturní rok v obcích mikroregionu Království 2024 podpořil Olomoucký kraj

KRÁLOVSTVÍ

VSTUP ZDARMA

Obec Majetín a TJ Sokol Majetín
srdečně zvou všechny příznivce
na vánoční volejbalový turnaj

MAJETÍNSKÝ KAPR



v sobotu 28. 12. 2024
od 16 hodin v místní sokolovně

Bližší informace
Lukáš Gregůrek tel. 724 051 370

Obec Majetín a TJ Sokol Majetín
srdečně zvou všechny příznivce na vánoční turnaj



STOLNÍ TENIS
aneb
SMEČ STAROSTKY OBCE

neděle 29. 12. 2024	od 14 hod. sokolovna Majetín

Bližší informace Miroslav Školoud 776 020 288

Pozvánky





Pozvánky

Akce v obci Majetín a MK



Informace

Křížovka

Ve vydání Zpráv z Majetína č. 3/2024 byla uvedena soutěžní křížovka č. 16 na téma NAŠE OBEC. Vítězem se stala Lída Dostálová. Gratulujeme! Výsledek tajenky: **že je legenda pravdivá.**

Výsledek **tajenky** dnešního vydání můžete zaslat na e-mail: redakce@majetin.cz do 5. 1. 2025.

Vylosujeme vítěze, který bude odměněn a zveřejněn na webu obce a v následujícím vydání Zpráv z Majetína.

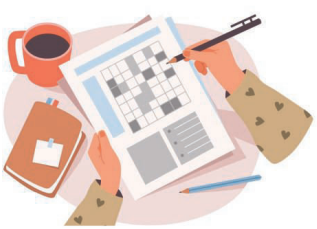



Drakiáda



Výlov rybníka



Majetínský pstroužek



Svátek dýní a strašidel



Majetínek – zabijačkové hody



Království hraje, zpívá a tančí



Mikulášská družina

Finanční příspěvek
na online realizaci tohoto periodika
včetně řešení pro jeho vydávání svépomocí
poskytuje funprint.eu

Pomáháme radnicím šetřit čas i peníze

www.funprint.eu

Kamenný kříž před kostelem

Kamenný kříž s tělem Ukřižovaného Krista na Návsi před kostelem je osazen na hranolovitém podstavci se stupni. Na průčelí ve výklenku je socha P. Marie Bolestné, na zadní straně podstavce je datace 1889 a jméno kameníka V. Becka, který ji dokončil 8. června. Na jeho vybudování …… 250 zlatých a 12. ledna roku 1890 byl vysvěcen. Byl opraven kolem roku 1998.

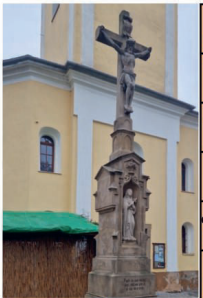

Vydává obec Majetín, Lipová 25, 751 03 Majetín, tel: 581 741 740, IČO 299197
E-mail: obec@majetin.cz, redakce@majetin.cz
Šéfredaktor a grafická úprava: Milan David
Redakční rada: Miroslava Zavadilová, Lenka Koupilová, Pavla Studená
Použité fotografie – archiv OÚ | Evidenční číslo 17 356 | Náklad 600 výtisků

Realizace: funprint.eu